



РАЙОННЫЙ ВЕСТНИК

Выходит ежемесячно Бесплатно

Учредители: Собрание депутатов Галичского муниципального района,
Администрация Галичского муниципального района

№33 (826)
22.09.2023 года

СЕГОДНЯ В НОМЕРЕ:

Постановления администрации Галичского муниципального района Костромской области	
Пост. №292 от 18.09.2023 года	О предоставлении разрешения на отклонение от предельных параметров разрешенного строительства, реконструкции объектов капитального строительства на земельном участке, расположенном в с. Михайловское, по адресу: Костромская область, Галичский район, с. Михайловское, с кадастровым номером 44:04:023304:397
Постановления главы Галичского муниципального района Костромской области	
Пост. №21-г от 22.09.2023 года	О проведении общественных обсуждений по проекту постановления Администрации Галичского муниципального района Костромской области об утверждении изменений в Правила землепользования и застройки Ореховского сельского поселения Галичского муниципального района Костромской области
Решения Собрания депутатов Галичского муниципального района Костромской области	
Реш №197 от 21.09.2023 года	О внесении изменений в решение Собрания депутатов муниципального района от 22.12.2022 года №147 «О бюджете Галичского муниципального района на 2023 год и на плановый период 2024 и 2025 годов»
Реш №198 от 21.09.2023 года	Об информации об исполнении бюджета Галичского муниципального района за I полугодие 2023 года
Реш №199 от 21.09.2023 года	О принятии муниципального правового акта о внесении изменений в Устав муниципального образования Галичский муниципальный район Костромской области
Реш №200 от 21.09.2023 года	О принятии проекта муниципального правового акта о внесении изменений в Устав муниципального образования Галичский муниципальный район Костромской области
Реш №201 от 21.09.2023 года	О внесении изменений в Решение Собрания депутатов Галичского муниципального района от 16 сентября 2021 года №67
Реш №202 от 21.09.2023 года	О внесении изменений в Решение Собрания депутатов Галичского муниципального района от 16 сентября 2021 года №66
Реш №203 от 21.09.2023 года	О внесении изменений в Решение Собрания депутатов Галичского муниципального района от 16 сентября 2021 года № 68

АДМИНИСТРАЦИЯ ГАЛИЧСКОГО МУНИЦИПАЛЬНОГО РАЙОНА КОСТРОМСКОЙ ОБЛАСТИ

ПОСТАНОВЛЕНИЕ

от «18» сентября 2023 года № 292

г. Галич

О предоставлении разрешения на отклонение от предельных параметров разрешенного строительства, реконструкции объектов капитального строительства на земельном участке, расположенном в с. Михайловское, по адресу: Костромская область, Галичский район, с. Михайловское, с кадастровым номером 44:04:023304:397

На основании заявления Нефедьева А.В., в соответствии со статьей 40 Градостроительного кодекса Российской Федерации, протоколом общественных обсуждений по вопросу предоставления разрешения на отклонение от предельных параметров разрешенного строительства, реконструкции объектов капитального строительства на земельном участке, расположенном в с. Михайловское, по адресу: Костромская область, Галичский район, с. Михайловское, с кадастровым номером 44:04:023304:397, с учетом заключения о результатах общественных обсуждений, руководствуясь Уставом муниципального образования Галичский муниципальный район Костромской области,

ПОСТАНОВЛЯЮ

1. Предоставить разрешение на отклонение от предельных параметров разрешенного строительства, реконструкции объектов капитального строительства на земельном участке с кадастровым номером 44:04:023304:397, площадью 1492 квадратных метров, расположенном по адресу: Костромская область, Галичский район, с. Михайловское, установив минимальный отступ от северной границы земельного участка от точки А до точки Б – 1,5 метра, в целях строительства индивидуального жилого дома, согласно приложению к настоящему постановлению.

2. Настоящее постановление вступает в силу со дня его подписания и подлежит официальному опубликованию.

Глава
муниципального района

А.Н. Потехин

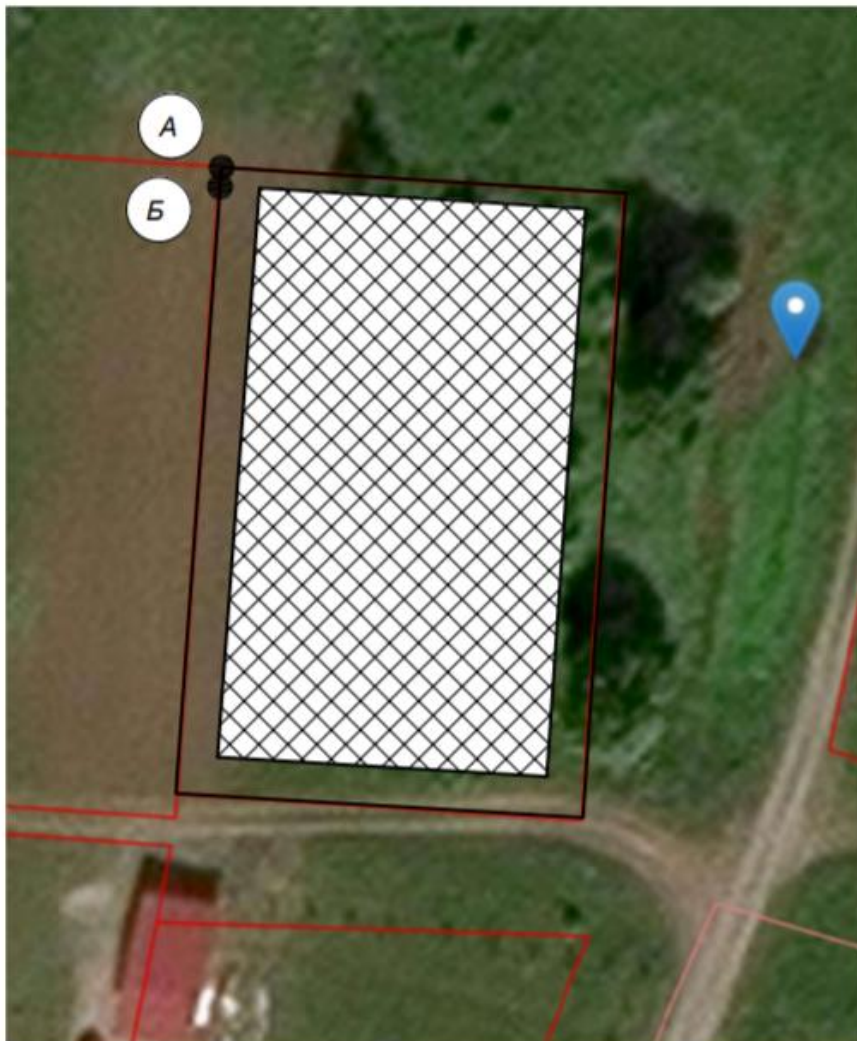

Разрешенная площадь застройки

**ГЛАВА
ГАЛИЧСКОГО МУНИЦИПАЛЬНОГО РАЙОНА
КОСТРОМСКОЙ ОБЛАСТИ**

ПОСТАНОВЛЕНИЕ

от « 22 » сентября 2023 года № 21-Г

г. Галич

О проведении общественных обсуждений по проекту постановления Администрации Галичского муниципального района Костромской области об утверждении изменений в Правила землепользования и застройки Ореховского сельского поселения Галичского муниципального района Костромской области

В целях создания устойчивого развития и планировки территории Галичского муниципального района, в соответствии с Федеральным законом от 6 октября 2003 года № 131-ФЗ «Об общих принципах организации местного самоуправления в Российской Федерации», с Главой 4 Градостроительного кодекса Российской Федерации, руководствуясь Уставом муниципального образования Галичский муниципальный район

Костромской области, Положением о комиссии по подготовке проектов генеральных планов сельских поселений, проектов, предусматривающих внесение изменений в генеральные планы сельских поселений, проектов правил землепользования и застройки сельских поселений, проектов, предусматривающих внесение изменений в правила землепользования и застройки сельских поселений Галичского муниципального района Костромской области (утвержденным постановлением администрации муниципального района от 20 ноября 2020 года №372, в редакции постановления администрации муниципального района от 4 августа 2022 года №268)

ПОСТАНОВЛЯЮ:

1. Назначить общественные обсуждения по проекту постановления Администрации Галичского муниципального района Костромской области об утверждении изменений в Правила землепользования и застройки Ореховского сельского поселения Галичского муниципального района Костромской области.

2. Определить ответственным за подготовку и проведение общественных обсуждений – Фоменко Владимира Александровича, первого заместителя главы администрации Галичского муниципального района Костромской области, председателя комиссии по подготовке проектов генеральных планов сельских поселений, проектов, предусматривающих внесение изменений в генеральные планы сельских поселений, проектов правил землепользования и застройки сельских поселений, проектов, предусматривающих внесение изменений в правила землепользования и застройки сельских поселений Галичского муниципального района Костромской области.

3. Назначить проведение собрания участников общественных обсуждений на 6 октября 2023 года в 10.00 часов в помещении Администрации Галичского муниципального района Костромской области, расположенном по адресу: Костромская область, г. Галич, пл. Революции, д. 23а, кабинет 16.

4. Утвердить прилагаемые:

1) Повестку собрания участников общественных обсуждений по проекту постановления Администрации Галичского муниципального района Костромской области «Об утверждении изменений в Правила землепользования и застройки Ореховского сельского поселения Галичского муниципального района Костромской области» (приложение 1);

2) оповещение о начале общественных обсуждений (приложение 2).

5. С 22 сентября 2023 года разместить на официальном сайте Администрации Галичского муниципального района Костромской области в информационно-телекоммуникационной сети «Интернет» прилагаемый проект постановления Администрации Галичского муниципального района Костромской области «Об утверждении изменений в Правила землепользования и застройки Ореховского сельского поселения Галичского муниципального района Костромской области» (приложение 3).

6. Настоящее постановление вступает в силу со дня его подписания и подлежит официальному опубликованию.

Глава
муниципального района

А.Н. Потехин

УТВЕРЖДЕНА
Приложение 1
к постановлению главы Галичского
муниципального района Костромской области
от « 22 » сентября 2023 года №21-Г

ПОВЕСТКА

собрания участников общественных обсуждений по проекту постановления Администрации Галичского муниципального района Костромской области «Об утверждении изменений в Правила землепользования и застройки Ореховского сельского поселения Галичского муниципального района Костромской области»

10.00-10.45

6 октября 2023 года

1. Вступительное слово.

Фоменко Владимир Александрович – первый заместитель главы администрации Галичского муниципального района Костромской области, председатель комиссии по подготовке проектов генеральных планов сельских поселений, проектов, предусматривающих внесение изменений в генеральные планы сельских поселений, проектов правил землепользования и застройки сельских поселений, проектов, предусматривающих внесение изменений в правила землепользования и застройки сельских поселений Галичского муниципального района Костромской области – 5 мин.

Шаров Дмитрий Евгеньевич - заведующий отделом архитектуры, строительства, ЖКХ, дорожного хозяйства и природных ресурсов администрации Галичского муниципального района Костромской области, заместитель председателя комиссии по подготовке проектов генеральных планов сельских поселений, проектов, предусматривающих внесение изменений в генеральные планы сельских поселений, проектов правил землепользования и застройки сельских поселений, проектов, предусматривающих внесение изменений в правила землепользования и застройки сельских поселений Галичского муниципального района Костромской области – 5 мин.

2. Основной доклад:

- по вопросу внесения изменений в Правила землепользования и застройки Ореховского сельского поселения Галичского муниципального района Костромской области.

Шаров Дмитрий Евгеньевич – 5 мин.

3. Вопросы к выступавшему (в письменной, устной форме) – 10 мин.

4. Выступление участников общественных обсуждений в порядке поступления заявок на выступление – 10 мин.

5. Подведение итогов общественных обсуждений и оглашение проекта заключения.

Фоменко Владимир Александрович – первый заместитель главы администрации Галичского муниципального района Костромской области, председатель комиссии по подготовке проектов генеральных планов сельских поселений, проектов, предусматривающих внесение изменений в генеральные планы сельских поселений, проектов правил землепользования и застройки сельских поселений, проектов, предусматривающих внесение изменений в правила землепользования и застройки сельских поселений Галичского муниципального района Костромской области. – 5 мин.

6. Заключительное слово председательствующего.

Фоменко Владимир Александрович – первый заместитель главы администрации Галичского муниципального района Костромской области, председатель комиссии по подготовке проектов генеральных планов сельских поселений, проектов, предусматривающих внесение изменений в генеральные планы сельских поселений, проектов правил землепользования и застройки сельских поселений, проектов, предусматривающих внесение изменений в правила землепользования и застройки сельских поселений Галичского муниципального района Костромской области. – 5 мин.

**ОПОВЕЩЕНИЕ
О НАЧАЛЕ ОБЩЕСТВЕННЫХ ОБСУЖДЕНИЙ**

Глава Галичского муниципального района информирует о назначении общественных обсуждений по проекту (проектам): проекту постановления Администрации Галичского муниципального района Костромской области «Об утверждении изменений в Правила землепользования и застройки Ореховского сельского поселения Галичского муниципального района Костромской области».

Проект (проекты) является (являются) приложением (приложениями) к постановлению Главы Галичского муниципального района от « 22 » сентября 2023 года № 21-Г.

Организатор общественных обсуждений – комиссия по подготовке проектов генеральных планов и правил землепользования и застройки сельских поселений Галичского муниципального района, проектов, предусматривающих внесение изменений в генеральные планы и правила землепользования и застройки сельских поселений Галичского муниципального района (адрес: Костромская область, г. Галич, пл. Революции, д. 23а, кабинет 24, телефон 8 (49437) 2-17-02).

Предложения и замечания по проекту направляются организатору общественных обсуждений в срок до « 3 » октября 2023 года.

Экспозиция проекта проводится на официальном сайте Администрации Галичского муниципального района в информационно-телекоммуникационной сети "Интернет" по адресу:

<https://galichskiy.kostroma.gov.ru/khozyaystvennaya-deyatelnost/gradostroitelstvo/publichnye-slushaniya.php>

с 08.00 по 17.00. Консультирование проводится по телефону 8 (49437) 2-17-02.

Проект, подлежащий рассмотрению на общественных обсуждениях, и информационные материалы к нему (при наличии) будут размещены на официальном сайте Администрации Галичского муниципального района в информационно-телекоммуникационной сети "Интернет" по адресу:

<https://galichskiy.kostroma.gov.ru/khozyaystvennaya-deyatelnost/gradostroitelstvo/publichnye-slushaniya.php>

с « 22 » сентября 2023 г.

Участники общественных обсуждений в целях идентификации представляють сведения о себе (фамилию, имя, отчество (при наличии), дату рождения, адрес места жительства (регистрации) - для физических лиц; наименование, основной государственный регистрационный номер, местонахождение и адрес - для юридических лиц) с приложением документов, подтверждающих такие сведения. Участники общественных обсуждений, являющиеся правообладателями соответствующих земельных участков и (или) расположенных на них объектов капитального строительства и (или) помещений, являющихся частью указанных объектов капитального строительства, также представляют сведения соответственно о таких земельных участках, объектах капитального строительства, помещениях, являющихся частью указанных объектов капитального строительства, из Единого государственного реестра недвижимости и иные документы, устанавливающие или удостоверяющие их права на такие земельные участки, объекты капитального строительства, помещения, являющиеся частью указанных объектов капитального строительства.

Не требуется представление указанных документов, подтверждающих сведения об участниках общественных обсуждений (фамилию, имя, отчество (при наличии), дату рождения, адрес места жительства (регистрации) - для физических лиц; наименование, основной государственный регистрационный номер, местонахождение и адрес - для юридических лиц), если данными лицами вносятся предложения и замечания, касающиеся проекта, подлежащего рассмотрению на общественных обсуждениях, посредством официального сайта Администрации Галичского муниципального района.

В случае направления предложений и замечаний участником общественных обсуждений представляется согласие на обработку его персональных данных с учетом требований, установленных Федеральным законом от 27 июля 2006 года N 152-ФЗ "О персональных данных".

В случае внесения предложений и замечаний в письменной форме документы предоставляются участниками общественных обсуждений в виде заверенных копий.

Участники общественных обсуждений, представившие указанные сведения о себе, имеют право вносить предложения и замечания, касающиеся рассматриваемого проекта:

- 1) посредством официального сайта Администрации Галичского муниципального района;
- 2) в письменной форме в адрес организатора общественных обсуждений с « 22 » сентября 2023 г. по « 3 » октября 2023 г.;
- 3) посредством записи в книге (журнале) учета посетителей экспозиции проекта, подлежащего рассмотрению на общественных обсуждениях, на официальном сайте Администрации Галичского муниципального района.



**АДМИНИСТРАЦИЯ
ГАЛИЧСКОГО МУНИЦИПАЛЬНОГО РАЙОНА
КОСТРОМСКОЙ ОБЛАСТИ**

ПО С Т А Н О В Л Е Н И Е

от « » октября 2023 года №

г. Галич

Об утверждении изменений в Правила землепользования и застройки Ореховского сельского поселения Галичского муниципального района Костромской области

В соответствии со статьей 32 Градостроительного кодекса Российской Федерации, Федеральным законом от 6 октября 2003 года № 131-ФЗ «Об общих принципах организации местного самоуправления в Российской Федерации», Законом Костромской области от 26 апреля 2021 года № 83-7-ЗКО «О внесении изменений в отдельные законодательные акты Костромской области в части совершенствования законодательства о градостроительной деятельности и о признании утратившими силу некоторых законодательных актов (положений законодательных актов) Костромской области,

ПОСТАНОВЛЯЮ

1. Утвердить прилагаемый Проект внесения изменений в правила землепользования и застройки Ореховского сельского поселения Галичского муниципального района Костромской области согласно приложению к настоящему постановлению.
2. Контроль исполнения настоящего постановления оставляю за собой.
3. Настоящее постановление вступает в силу со дня его подписания и подлежит официальному опубликованию.

Глава
муниципального района

А.Н. Потехин

Приложение
к постановлению администрации Галичского
муниципального района Костромской области
от «___» октября 2023 года №___

Администрация Галичского муниципального района
Костромской области

ПРОЕКТ ВНЕСЕНИЯ ИЗМЕНЕНИЙ В ПРАВИЛА ЗЕМЛЕПОЛЬЗОВАНИЯ И ЗАСТРОЙКИ ОРЕХОВСКОГО СЕЛЬСКОГО ПОСЕЛЕНИЯ ГАЛИЧСКОГО МУНИЦИПАЛЬНОГО РАЙОНА КОСТРОМСКОЙ ОБЛАСТИ

г. Галич, 2023 год

ВВЕДЕНИЕ

Настоящий проект с целью приведения видов разрешенного использования земельных участков на территории Ореховского сельского поселения Галичского муниципального района Костромской области в соответствие с Классификатором видов разрешенного использования земельных участков, утвержденного приказом Федеральной службы государственной регистрации, кадастра и картографии № П/0412 от 10 ноября 2020 года.

Данный проект выполнен в соответствии с требованиями Градостроительного, Земельного, Лесного и Водного кодексов Российской Федерации, Закона Костромской области от 28.05.2007 № 150-4-ЗКО «О документах территориального планирования муниципальных образований Костромской области», других законодательных и нормативных правовых актов Костромской области.

Проект внесения изменений в правила землепользования и застройки включает утверждаемые материалы:

- Текстовая часть правил землепользования и застройки Ореховского сельского поселения Галичского муниципального района Костромской области;
- Карта градостроительного зонирования территории Ореховского сельского поселения Галичского муниципального района Костромской области;
- Карта зон с особыми условиями использования территории Ореховского сельского поселения Галичского муниципального района Костромской области.

ПРОЕКТ ВНЕСЕНИЯ ИЗМЕНЕНИЙ В ПРАВИЛА ЗЕМЛЕПОЛЬЗОВАНИЯ И ЗАСТРОЙКИ ОРЕХОВСКОГО СЕЛЬСКОГО ПОСЕЛЕНИЯ ГАЛИЧСКОГО МУНИЦИПАЛЬНОГО РАЙОНА КОСТРОМСКОЙ ОБЛАСТИ

- 1) Карту градостроительного зонирования территории Ореховского сельского поселения Галичского муниципального района Костромской области изложить в новой редакции согласно Приложению 1 к настоящему Проекту;
- 2) Карту зон с особыми условиями использования территории Ореховского сельского поселения Галичского муниципального района Костромской области изложить в новой редакции согласно Приложению 2 к настоящему Проекту;
- 3) Текстовую часть правил землепользования и застройки Ореховского сельского поселения Галичского муниципального района Костромской области изложить в следующей редакции: «



Администрация Галичского муниципального района
Костромской области

ПРАВИЛА ЗЕМЛЕПОЛЬЗОВАНИЯ И ЗАСТРОЙКИ ОРЕХОВСКОГО СЕЛЬСКОГО ПОСЕЛЕНИЯ ГАЛИЧСКОГО МУНИЦИПАЛЬНОГО РАЙОНА КОСТРОМСКОЙ ОБЛАСТИ

СОДЕРЖАНИЕ

ЧАСТЬ 1. ПОРЯДОК РЕГУЛИРОВАНИЯ ЗЕМЛЕПОЛЬЗОВАНИЯ И ЗАСТРОЙКИ НА ОСНОВЕ ГРАДОСТРОИТЕЛЬНОГО ЗОНИРОВАНИЯ.

Глава 1. Общие положения.....	4
Статья 1. Основные понятия, используемые в Правилах.....	4
Статья 2. Основания введения и назначение Правил.....	9
Статья 3. Градостроительные регламенты и их применение.....	10
Статья 4. Открытость и доступность информации о землепользовании и застройке.....	12
Глава 2. Права использования недвижимости, возникшие до вступления в силу Правил.....	12
Статья 5. Общие положения, относящиеся к ранее возникшим правам.....	12
Статья 6. Использование и строительные изменения объектов недвижимости, несоответствующих	
Правилам.....	13
Глава 3. Участники отношений, возникающих по поводу землепользования и застройки.....	14
Статья 7. Общие положения о лицах, осуществляющих землепользование и застройку, и их действия.....	14
Статья 8. Комиссия по подготовке проектов генеральных планов сельских поселений, проектов, предусматривающих внесение изменений в генеральные планы сельских поселений, проектов правил землепользования и застройки сельских поселений, проектов, предусматривающих внесение изменений в правила землепользования и застройки сельских поселений Галичского муниципального района Костромской области.....	15
Статья 9. Органы, уполномоченные регулировать и контролировать землепользование и застройку в части обеспечения применения	
Правил.....	15
Глава 4. Положения о градостроительной подготовке земельных участков посредством планировки территории.....	15
Статья 10. Общие положения о планировке территории.....	15
Статья 11. Градостроительные планы земельных участков.....	17
Глава 5. Положения о порядке предоставления физическим и юридическим лицам земельных участков, сформированных из состава государственных и муниципальных земель.....	17
Статья 12. Принципы организации процесса предоставления сформированных земельных участков.....	17
Статья 13. Особенности предоставления сформированных земельных участков применительно к различным случаям.....	18
Глава 6. Публичные слушания или общественные обсуждения.....	18
Статья 14. Общие положения о публичных слушаниях или общественных обсуждениях.....	18
Статья 15. Публичные слушания или общественные обсуждения по вопросам предоставления разрешения на условно разрешенный вид использования земельного участка, объекта капитального строительства и разрешения на отклонение от предельных параметров разрешенного строительства, реконструкции объектов капитального строительства.....	20
Статья 16. Публичные слушания или общественные обсуждения по обсуждению документации по планировке территории.....	20
Глава 7. Положение об изъятии, резервировании земельных участков для государственных или муниципальных нужд, установления публичных сервитутов.....	21
Статья 17. Основания, условия и принципы организации порядка изъятия земельных участков, иных объектов недвижимости для реализации государственных, муниципальных нужд.....	21
Статья 18. Условия принятия решений о резервировании земельных участков для реализации государственных, муниципальных нужд.....	22
Статья 19. Условия установления публичных сервитутов.....	22
Глава 8. Строительные изменения недвижимости.....	22
Статья 20. Право на строительные изменения недвижимости и основание для его реализации. Виды строительных изменений недвижимости.....	22
Статья 21. Подготовка проектной документации.....	23
Статья 22. Выдача разрешения на строительство.....	24
Статья 23. Строительство, реконструкция.....	24
Статья 24. Выдача разрешения на ввод объекта в эксплуатацию.....	27
Глава 9. Положения о внесении изменений в Правила.....	27
Статья 25. Действия Правил по отношению к генеральному плану Ореховского сельского поселения, документации по планировке территории.....	27
Статья 26. Основание и право инициативы внесения изменений в Правила.....	27
Статья 27. Внесение изменений в настоящие Правила.....	28
Глава 10. Контроль за использованием земельных участков и иных объектов недвижимости. Ответственность за нарушения	
Правил.....	28
Статья 28. Изменение одного вида на другой вид разрешенного использования земельных участков и иных объектов недвижимости.....	28
Статья 29. Контроль за использованием объектов недвижимости.....	29
Статья 30. Ответственность за нарушения Правил.....	29
ЧАСТЬ II. Карта градостроительного зонирования. Карты зон с особыми условиями использования территории.....	29
Статья 31. Карта градостроительного зонирования территории Ореховского сельского поселения Галичского муниципального района.....	29
Статья 32. Карта зон с особыми условиями использования территории.....	29
ЧАСТЬ III. ГРАДОСТРОИТЕЛЬНЫЕ РЕГЛАМЕНТЫ.....	30
Глава 1. Статья 33.1-33.6 Территориальных зон, выделенные на карте градостроительного зонирования территории Ореховского сельского поселения Галичского муниципального района и их градостроительные регламенты.....	30
Статья 33.1. Градостроительные регламенты. Центральные общественно – деловые и коммерческие зоны.....	30
Статья 33.2. Градостроительные регламенты. Жилые зоны.....	42

Статья 33.3. Градостроительные регламенты. Зоны специального назначения.....	46
Статья 33.4. Градостроительные регламенты. Производственные и коммунальные зоны..	47
Статья 33.5. Градостроительные регламенты. Сельскохозяйственные зоны.....	54
Статья 33.6. Градостроительные регламенты. Природно-рекреационные зоны.....	58
Глава 2. Статья 34. Описание ограничений по экологическим и санитарно – эпидемиологическим условиям.....	63

Правила землепользования и застройки Ореховского сельского поселения Галичского муниципального района Костромской области (далее - Правила), являются нормативным правовым актом, принятым в соответствии с Градостроительным кодексом Российской Федерации, Земельным кодексом Российской Федерации, Федеральным законом «Об общих принципах организации местного самоуправления в Российской Федерации», иными законами и иными нормативными правовыми актами Российской Федерации, законами и иными нормативными правовыми актами Костромской области, Уставом Ореховского сельского поселения, генеральным планом Ореховского сельского поселения, а также с учётом положений иных актов и документов, определяющих основные направления социально-экономического развития сельского поселения, охраны окружающей среды и рационального использования природных ресурсов.

ЧАСТЬ 1. ПОРЯДОК РЕГУЛИРОВАНИЯ ЗЕМЛЕПОЛЬЗОВАНИЯ И ЗАСТРОЙКИ НА ОСНОВЕ ГРАДОСТРОИТЕЛЬНОГО ЗОНИРОВАНИЯ.

Глава 1. Общие положения.

Статья 1. Основные понятия, используемые в Правилах.

Понятия, используемые в настоящих Правилах, применяются в следующем значении:

градостроительная деятельность – деятельность по развитию территорий, в том числе городов и иных поселений, осуществляемая в виде территориального планирования, градостроительного зонирования, планировки территории, архитектурно – строительного проектирования, строительства, капитального ремонта, реконструкции объектов капитального строительства;

территориальное планирование – планирование развития территории, в том числе для установления функциональных зон, определения планируемого размещения объектов федерального значения, объектов регионального значения, объектов местного значения;

устойчивое развитие территории – обеспечение при осуществлении градостроительной деятельности безопасности и благоприятных условий жизнедеятельности человека, ограничение негативного воздействия хозяйственной и иной деятельности на окружающую среду и обеспечение охраны и рационального использования природных ресурсов в интересах настоящего и будущего поколений;

зоны с особыми условиями использования территории – охранные, санитарно – защитные зоны, зоны охраны объектов культурного наследия (памятников истории и культуры) народов Российской Федерации (далее – объекты культурного наследия), водоохранные зоны, зоны санитарной охраны источников питьевого и хозяйственно – бытового водоснабжения, зоны охраняемых объектов, иные зоны, устанавливаемые в соответствии с законодательством Российской Федерации;

функциональные зоны – зоны, для которых документами территориального планирования определены границы и функциональное назначение;

правила землепользования и застройки – документ градостроительного зонирования, который утверждается нормативными правовыми актами органов местного самоуправления и в котором устанавливаются территориальные зоны, градостроительные регламенты, порядок применения такого документа и порядок внесения в него изменений;

реконструкция объектов капитального строительства (за исключением линейных объектов) – изменения параметров объекта капитального строительства, его частей (высоты, количества этажей, площади, объема) в том числе надстройка, перестройка, расширение объекта капитального строительства, а также замена и (или) восстановление несущих строительных конструкций объекта капитального строительства, за исключением замены отдельных элементов таких конструкций на аналогичные или иные улучшающие показатели таких конструкций элементы и (или) восстановления указанных элементов;

реконструкция линейных объектов – изменения параметров линейных объектов или их участков (частей), которое влечет за собой изменение класса, категории и (или) первоначально установленных показателей функционирования таких объектов (мощности, грузоподъемности и других) или при котором требуется изменения границ полос отвода и (или) охранных зон таких объектов;

капитальный ремонт объектов капитального строительства (за исключением объектов линейных объектов) – замена и (или) восстановление строительных конструкций объектов капитального строительства или элементов таких конструкций, за исключением несущих строительных конструкций, замена и (или) восстановление систем инженерно – технического обеспечения и сетей инженерно – технического обеспечения объектов капитального строительства или их элементов, а также замена отдельных элементов несущих строительных конструкций на аналогичные или улучшающие показатели таких конструкций элементы и (или) восстановление указанных элементов;

капитальный ремонт линейных объектов – изменение параметров линейных объектов или их участков (частей), которое не влечет за собой изменение класса, категории и (или) первоначально установленных показателей функционирования таких объектов и при котором не требуется изменение границ полос отвода и (или) охранных зон таких объектов;

инженерные изыскания – изучение природных условий и факторов техногенного воздействия в целях рационального и безопасного использования территории и земельных участков в их пределах, подготовки данных по обоснованию материалов, необходимых для территориального планирования, планировки территории и архитектурно – строительного проектирования;

саморегулируемые организации в области инженерных изысканий, архитектурно – строительного проектирования, строительства, реконструкции, капитального ремонта объектов капитального строительства (далее – саморегулируемые организации) – некоммерческие организации, сведения о которых внесены в государственный реестр саморегулируемых организаций и которые основаны на членстве индивидуальных предпринимателей и (или) юридических лиц, выполняющие инженерные изыскания или осуществляющих архитектурно – строительное проектирование, строительство, реконструкцию, капитальный ремонт объектов капитального строительства;

объекты федерального значения – объекты федерального строительства, иные объекты, территорий, которые необходимы для осуществления полномочий по вопросам, отнесенным к ведению Российской Федерации, органов государственной власти Российской Федерации Конституцией Российской Федерации, федеральными конституционными законами, федеральными законами, решениями Президента Российской Федерации, решениями Правительства Российской Федерации, и оказывают существенное влияние на социально – экономическое развитие Российской Федерации. Виды объектов федерального значения, подлежащих отображению на схемах территориального планирования Российской Федерации областях, определяются Правительством Российской Федерации, за исключением объектов федерального значения в области обороны страны и безопасности государства. Виды объектов федерального значения в области обороны страны и безопасности государства, подлежащих отображению на схемах территориального планирования Российской Федерации, определяется Президентом Российской Федерации;

объекты регионального значения – объекты капитального строительства, иные объекты, территории, которые необходимы для осуществления полномочий по вопросам, отнесенным к ведению субъекта Российской Федерации Конституцией Российской Федерации, федеральными конституционными законами, федеральными законами, конституцией (уставом) субъекта Российской Федерации, законами субъекта Российской Федерации, решениями высшего исполнительного органа государственной власти субъекта Российской Федерации, и оказывают существенное влияние на социально – экономическое развитие субъекта Российской Федерации. Виды объектов регионального значения подлежащих отображению на схеме территориального планирования субъектов Российской Федерации, определяются законом субъекта Российской Федерации;

объекты местного значения – объекты капитального строительства, иные объекты, территории, которые необходимы для осуществления органами местного самоуправления полномочий по вопросам местного значения и в пределах переданных государственных

полномочий в соответствии с федеральными законами, законом субъекта Российской Федерации, уставами муниципальных образований и оказывают существенное влияние на социально – экономическое развитие муниципальных районов, поселений, городских округов. Виды объектов местного значения муниципального района, поселения, городского округа подлежащих отображению на схеме территориального планирования муниципального района, генеральном плане поселения, генеральном плане городского округа, определяются законом субъекта Российской Федерации;

парковка (парковочное место) – специальное обозначение и при необходимости обустроенное и оборудованное место, являющееся, в том числе частью автомобильной дороги и (или) примыкающее к проезжей части и (или) тротуару, обочине, эстакаде или мосту либо являющееся частью подэстакадных или подмостовых пространств, площадей и иных объектов улично – дорожной сети, зданий, строений или сооружений и предназначенное для организации стоянки транспортных средств на платной основе или без взимания платы по решению собственника или иного владельца автомобильной дороги, собственника земельного участка либо собственника соответствующей части здания, строения или сооружения;

технический заказчик – физическое лицо, действующее на профессиональной основе, или юридическое лицо, которое уполномочено застройщиком и от имени застройщика заключают договоры о выполнении инженерных изысканий, о подготовке проектной документации, о строительстве, реконструкции, капитальном ремонте объектов капитального строительства, подготавливают задания на выполнения указанных видов работ, предоставляют лицам, выполняющим инженерные изыскания и (или) осуществляющим подготовку проектной документации, строительство, реконструкцию, капитальный ремонт объектов капитального строительства, материалы и документы, необходимые для выполнения указанных вводов работ, утверждают проектную документацию, подписывают документы, необходимые для получения разрешения на ввод объекта капитального строительства в эксплуатацию, осуществляют иные функции предусмотренные Кодексом. Застройщик в праве осуществлять функции технического заказчика самостоятельно;

акт приемки – оформленный в соответствии с требованиями гражданского законодательства документ, подписанный застройщиком (заказчиком) и исполнителем (подрядчиком, генеральным подрядчиком) работ по строительству, реконструкции, удостоверяющий, что обязательства исполнителя (подрядчика, генерального подрядчика) перед застройщиком (заказчиком) выполнены, результаты работ соответствуют градостроительному плану земельного участка, утвержденной проектной документации, требованиям технических регламентов, иным условиям договора и что застройщик (заказчик) принимает выполненные исполнителем (подрядчиком, генеральным подрядчиком) работы;

блокированный жилой дом – здание квартирного типа, состоящее из двух и более квартир, разделенных между собой стенами без проемов (брандмауэрами), каждая из таких квартир имеет доступ на отдельный земельный участок с выходом на территорию общего пользования (улицу, проезд);

виды разрешенного использования недвижимости – виды деятельности, объекты, осуществлять и размещать которые на земельных участках разрешено в силу наименования этих видов деятельности и объектов в статьях 44.1-44.7 настоящих Правил при условии обязательного соблюдения требований, установленных законодательством, настоящими Правилами, иными нормативными правовыми актами, техническими нормативными документами;

зоны с особыми условиями использования территорий – охранные, санитарно – защитные зоны, зоны охраны объектов культурного наследия (памятников истории и культуры) народов Российской Федерации (далее – объекты культурного наследия), водоохранные зоны, зоны санитарной охраны источников питьевого и хозяйственно – бытового водоснабжения, зоны охраняемых объектов, иные зоны, устанавливаемые в соответствии с законодательством Российской Федерации;

высота здания, строения, сооружения – расстояние по вертикали, измеренное от проектной отметки земли до наивысшей точки плоской крыши здания или до наивысшей точки конька скатной крыши здания, до наивысшей точки строения, сооружения; может устанавливаться в составе градостроительного регламента применительно к соответствующей территориальной зоне, обозначенной на карте градостроительного зонирования;

градостроительное зонирование – зонирование территорий Ореховского сельского поселения в целях определения территориальных зон и установления градостроительных регламентов;

градостроительный план земельного участка – документ, подготавливаемый и утверждаемый в составе документации по планировке территории, содержащий информацию о границах и разрешенном использовании земельного участка, используемый для установления на местности границ земельного участка, впервые выделенного посредством планировки территории из состава государственных, муниципальных земель, принятия решений о предоставлении физическим и юридическим лицам прав на земельный участок, об изъятии, в том числе путем выкупа, о резервировании земельного участка, его части для государственных или муниципальных нужд, разработки проектной документации для строительства, выдачи разрешения на строительство, выдачи разрешения на ввод объекта в эксплуатацию; применительно к ранее сформированным земельным участкам с определенными в установленном порядке границами; градостроительные планы земельных участков подготавливаются в виде отдельного документа;

градостроительный регламент – устанавливаемые в пределах границ соответствующей территориальной зоны виды разрешенного использования земельных участков, равно как всего, что находится над и под поверхностью земельных участков и используется в процессе их застройки и последующей эксплуатации объектов капитального строительства, предельные (минимальные и (или) максимальные) размеры земельных участков и предельные параметры разрешенного строительства, реконструкции объектов капитального строительства, а также ограничения использования земельных участков и объектов капитального строительства;

территориальные зоны – зоны, для которых в настоящих Правилах определены границы и установлены градостроительные регламенты;

застройщик – физическое или юридическое лицо, обеспечивающее на принадлежащем ему земельном участке строительство, реконструкцию, капитальный ремонт объектов капитального строительства, а также выполнение инженерных изысканий, подготовку проектной документации для их строительства, реконструкции, капитального ремонта;

инженерная, транспортная и социальная инфраструктура – комплекс сооружений и коммуникаций транспорта, связи, инженерного оборудования, а также объектов социального и культурно-бытового обслуживания населения, обеспечивающий устойчивое развитие и функционирование городского округа;

индивидуальный жилой дом – отдельно стоящий жилой дом с количеством этажей на более чем три, предназначенный для проживания одной семьи;

застройка жилая малоэтажная - жилая застройка этажностью до 4 этажей включительно с обеспечением, как правило, непосредственной связи квартир с земельным участком;

линии градостроительного регулирования – границы земельных участков; линии, обозначающие минимальные отступы построек от границ земельных участков (включая линии регулирования застройки); границы зон действия публичных сервитуты вдоль инженерно-технических коммуникаций, границы зон изъятия, в том числе путем выкупа, резервирования земельных участков, зданий, строений, сооружений для государственных и муниципальных нужд; границы санитарно-защитных, водоохранных и иных зон ограничений использования земельных участков, зданий, строений, сооружений;

линии регулирования застройки – линии, устанавливаемые в документации по планировке территории (в том числе в градостроительных планах земельных участков);

многоквартирный жилой дом – жилой дом, квартиры которого имеют выход на общие лестничные клетки и общий для всего дома земельный участок;

объект капитального строительства – здание, строение, сооружение, объекты, строительство которых не завершено (далее – объекты незавершенного строительства), за исключением временных построек, киосков, навесов и других подобных построек;

отклонения от Правил – санкционированное в порядке, установленном настоящими Правилами, для конкретного земельного участка отступление от предельных параметров разрешенного строительства – высоты построек, процента застройки участка, отступов построек от границ участка и т.д., обусловленное невозможностью использовать участок в соответствии с настоящими Правилами по причине их малого размера, неудобной конфигурации, неблагоприятных инженерно-геологических характеристик;

подрядчик – физическое или юридическое лицо, осуществляющее по договору с застройщиком (техническим заказчиком) работы по строительству, реконструкции зданий, строений, сооружений, их частей;

прибрежная защитная полоса – часть водоохраной зоны, для которой вводятся дополнительные ограничения землепользования, застройки и природопользования;

проектная документация – графические и текстовые материалы, определяющие объемно-планировочные, конструктивные и технические решения для строительства, реконструкции и капитального ремонта объектов недвижимости, а также благоустройства их земельных участков. Проектная документация подготавливается на основании градостроительных планов земельных участков для отдельных объектов и используется для получения разрешения на строительство после ее согласования и проведения экспертиз в установленном порядке;

процент застройки участка – выраженный в процентах показатель градостроительного регламента, показывающий, какая максимальная часть площади каждого земельного участка, расположенного в соответствующей территориальной зоне, может быть занята зданиями, строениями и сооружениями;

публичный сервитут – право ограниченного пользования недвижимостью, установленное законом или иным нормативным правовым актом Российской Федерации, нормативным правовым актом субъекта Российской Федерации, нормативным правовым актом органа местного самоуправления с учетом результатов публичных слушаний по обсуждению документации по планировке территории, в случаях, если это необходимо для обеспечения интересов государства, местного самоуправления или местного населения, без изъятия земельных участков;

разрешение на строительство – документ, подтверждающий соответствие проектной документации требованиям градостроительного плана земельного участка и дающий застройщику право осуществлять строительство, реконструкцию объектов капитального строительства, за исключением случаев незначительных изменений и улучшений недвижимости, когда законодательством не предусматривается получение разрешения на строительство;

разрешенное использование земельных участков и иных объектов недвижимости – использование недвижимости в соответствии с градостроительным регламентом, а также публичными сервитутами;

разрешение на ввод объекта в эксплуатацию – документ, который удостоверяет выполнение строительства, реконструкции, капитального ремонта объекта капитального строительства в полном объеме в соответствии с разрешением на строительство, соответствие построенного, реконструируемого объекта капитального строительства градостроительному плану земельного участка и проектной документации;

собственники земельных участков – лица, являющиеся собственниками земельных участков;

землепользователи – лица, владеющие и пользующиеся земельными участками на праве постоянного (бессрочного) пользования или на праве безвозмездного срочного пользования;

землевладельцы – лица, владеющие и пользующиеся земельными участками на праве пожизненного наследуемого владения;

арендаторы земельных участков – лица, владеющие и пользующиеся земельными участками по договору аренды, договору субаренды;

строительные изменения недвижимости – изменения, осуществляемые применительно к земельным участкам, иным объектам недвижимости путем нового строительства, реконструкции, пристройки, сноса строений, земляных работ, иных действий, производимых на основании разрешения на строительство (за исключением незначительных действий, особо поименованных соответствующими нормативными правовыми актами);

строительство – создание зданий, строений, сооружений (в том числе на месте сносимых объектов капитального строительства);

территории общего пользования – территории, которыми беспрепятственно пользуется неограниченный круг лиц (в том числе площади, улицы, проезды, набережные, береговые полосы водных объектов общего пользования, скверы, бульвары);

технический регламент – документ, который принят международным договором Российской Федерации, подлежащим ратификации в порядке, установленном законодательством Российской Федерации, или в соответствии с международным договором Российской Федерации, ратифицированным в порядке, установленном законодательством Российской Федерации, или федеральным законом, или указом Президента Российской Федерации, или постановлением Правительства Российской Федерации, или нормативным правовым актом федерального органа исполнительной власти по техническому регулированию и устанавливает обязательные для применения и исполнения требования к объектам технического регулирования (продукции или к продукции и связанным с требованиями к продукции процессам проектирования (включая изыскания), производства, строительства, монтажа, наладки, эксплуатации, хранения, перевозки, реализации и утилизации);

частный сервитут – право ограниченного пользования чужим недвижимым имуществом, устанавливаемое решением суда или соглашением между лицом, являющимся собственником объекта недвижимости, и лицом, требующим установления сервитута.

Статья 2. Основания введения и назначение Правил.

1. Настоящие Правила - в соответствии с Градостроительным кодексом Российской Федерации, Земельным кодексом Российской Федерации - вводят в Ореховском сельском поселении Галичского муниципального района систему регулирования землепользования и застройки, которая основана на градостроительном зонировании – делении всей территории в границах муниципального образования на территориальные зоны с установлением для каждой из них единого градостроительного регламента по видам и предельным параметрам разрешенного использования земельных участков в границах этих территориальных зон, для защиты прав граждан и обеспечения равенства прав физических и юридических лиц в процессе реализации отношений, возникающих по поводу землепользования и застройки; обеспечения открытой информации о правилах, условиях использования земельных участков, осуществления на них строительства и реконструкции; подготовки документов для передачи прав на земельные участки, находящиеся в государственной и муниципальной собственности, физическим и юридическим лицам для осуществления строительства, реконструкции объектов недвижимости; контроля соответствия градостроительным регламентам проектной документации, завершенных строительством объектов и их последующего использования.

2. Целью введения системы регулирования землепользования и застройки, основанной на градостроительном зонировании, является:

- обеспечение условий для реализации планов и программ развития сельской территории, систем инженерного, транспортного обеспечения и социального обслуживания, сохранения природной и культурно-исторической среды;
- установление правовых гарантий по использованию и строительному изменению недвижимости для владельцев и лиц, желающих приобрести права владения, пользования и распоряжения земельными участками, иными объектами недвижимости;
- создание благоприятных условий для привлечения инвестиций в строительство и обустройство недвижимости посредством предоставления инвесторам и правообладателям недвижимости возможности выбора наиболее эффективного вида использования в соответствии с градостроительными регламентами;
- обеспечение свободного доступа граждан к информации и их участия в принятии решений по вопросам развития сельского поселения, землепользования и застройки посредством проведения публичных слушаний или общественных обсуждений;
- обеспечение контроля за соблюдением прав граждан и юридических лиц.

3. Настоящие Правила регламентируют деятельность по:

- проведению градостроительного зонирования территории сельского поселения и установлению градостроительных регламентов по видам и предельным параметрам разрешенного использования земельных участков, иных объектов недвижимости;
- разделению сельской территории на земельные участки для закрепления ранее возникших, но неоформленных прав на них (включая права на земельные участки многоквартирных домов), а также для упорядочения планировочной организации сельской территории, ее дальнейшего строительного освоения и преобразования;
- предоставлению прав на земельные участки, подготовленные посредством планировки территории и сформированные из состава государственных, муниципальных земель физическим и юридическим лицам;
- подготовке градостроительных оснований для принятия решений о резервировании и изъятии земельных участков для реализации государственных и муниципальных нужд;
- предоставлению разрешений на строительство, разрешений на ввод в эксплуатацию вновь построенных, реконструированных объектов;

- контролю за использованием и строительными изменениями объектов недвижимости, применению штрафных санкций в случаях и порядке, установленных законодательством;
 - обеспечению открытости и доступности для физических и юридических лиц информации о землепользовании и застройке, а также их участия в принятии решений по этим вопросам посредством публичных слушаний или общественных обсуждений;
 - внесению изменений в настоящие Правила, включая изменение состава градостроительных регламентов, в том числе путем его дополнения применительно к различным территориальным зонам;
4. Настоящие Правила применяются наряду с:
- техническими регламентами и иными обязательными требованиями, установленными в соответствии с законодательством в целях обеспечения безопасности жизни и здоровья людей, надежности и безопасности зданий, строений и сооружений, сохранения окружающей среды.

Статья 3. Градостроительные регламенты и их применение.

1. Решения по землепользованию и застройке принимаются в соответствии с документами территориального планирования, включая генеральный план Ореховского сельского поселения Галичского муниципального района Костромской области, документацией по планировке территории и на основе установленных настоящими Правилами градостроительных регламентов, которые действуют в пределах территориальных зон и распространяются в равной мере на все расположенные в одной и той же территориальной зоне земельные участки, иные объекты недвижимости независимо от форм собственности.

Действие градостроительных регламентов не распространяются на земельные участки:

- в границах территорий памятников и ансамблей, включённых в единый государственный реестр объектов культурного наследия (памятников истории и культуры) народов Российской Федерации, а также в границах территорий памятников или ансамблей, которые являются выявленными объектами культурного наследия и решения о режиме содержания, параметрах реставрации, консервации, воссоздания, ремонта и приспособления которых принимаются в порядке, установленном законодательством Российской Федерации об охране объектов культурного наследия;

- в границах территорий общего пользования;

- предназначенные для размещения линейных объектов и (или) занятые линейными объектами;

- предоставленные для добычи полезных ископаемых.

Градостроительные регламенты не устанавливаются для земель лесного фонда, земель покрытых поверхностными водами, земель запаса, земель особо охраняемых природных территорий (за исключением земель лечебно-оздоровительных местностей и курортов), сельскохозяйственных угодий в составе земель сельскохозяйственного назначения, земельных участков, расположенных в границах особых экономических зон.

2. На двух видах карт в части II настоящих Правил выделены:

1) территориальные зоны – на карте градостроительного зонирования территории Ореховского сельского поселения (статья 31),

2) зоны с особыми условиями использования территорий (статья 32);

3. На карте градостроительного зонирования территории Ореховского сельского поселения (статья 31) выделены территориальные зоны, к которым приписаны градостроительные регламенты по видам и предельным параметрам разрешенного использования земельных участков и иных объектов недвижимости (статьи 33.1-33.6).

4. На картах зон с особыми условиями использования территорий – зон действия по экологическим и санитарно-эпидемиологическим условиям (статья 32) отображаются установленные в соответствии с федеральными законами зоны, к которым приписаны ограничения на использование земельных участков и иных объектов недвижимости в целях охраны и рационального использования окружающей природной среды, обеспечения экологической безопасности и охраны здоровья населения. Изложение указанных ограничений содержится в статье 34 настоящих Правил.

5. К земельным участкам, иным объектам недвижимости, расположенным в пределах зон ограничений, отображенных на карте статьи 32, градостроительные регламенты, определенные применительно к соответствующим территориальным зонам статьи 33.1-33.6, применяются с учетом ограничений, описание которых содержится в статье 34 настоящих Правил.

6. Для каждого земельного участка, иного объекта недвижимости разрешенным считается такое использование, которое соответствует:

- градостроительным регламентам статьи 33.1-33.6 настоящих Правил;

- ограничениям по экологическим и санитарно-эпидемиологическим условиям – в случаях, когда земельный участок, иной объект недвижимости расположен в зонах действия соответствующих ограничений;

- иным документально зафиксированным ограничениям на использование объектов недвижимости (включая нормативные правовые акты об установлении публичных сервитутов, договоры об установлении частных сервитутов, иные предусмотренные законодательством документы).

7. Градостроительный регламент в части видов разрешенного использования недвижимости (статья настоящих Правил) включает:

- основные виды разрешенного использования недвижимости, которые, при условии соблюдения технических регламентов (а до принятия технических регламентов – строительных норм и стандартов безопасности, правил пожарной безопасности, требований гражданской обороны и предупреждения чрезвычайных ситуаций, иных обязательных требований) не могут быть запрещены;

- условно разрешенные виды использования, требующие получения разрешения, которое принимается по результатам специального согласования, проводимого с применением процедур публичных слушаний или общественных обсуждений;

- вспомогательные виды разрешенного использования допустимые только в качестве дополнительных, по отношению к основным видам разрешенного использования и условно разрешенным видам использования и осуществляемые совместно с ними.

Виды использования недвижимости, отсутствующие в списках статей 33.1-33.6 настоящих Правил, являются не разрешенными для соответствующей территориальной зоны и не могут быть разрешены, в том числе и по процедурам специальных согласований.

Для каждой территориальной зоны, выделенной на карте градостроительного зонирования, устанавливаются, как правило, несколько видов разрешенного использования недвижимости.

8. Собственники, землепользователи, землевладельцы, арендаторы земельных участков, иных объектов недвижимости, имеют право по своему усмотрению выбирать и менять вид/виды использования, недвижимости, разрешенные как основные и вспомогательные для соответствующих территориальных зон при условии обязательного соблюдения требований законодательства в отношении обеспечения безопасности.

Порядок действий по реализации указанного права устанавливается законодательством, настоящими Правилами, иными нормативными правовыми актами Галичского муниципального района. Указанный порядок устанавливается к случаям, когда:

- при изменении одного вида разрешенного использования недвижимости на другой разрешенный вид использования затрагиваются конструктивные и иные характеристики надежности и безопасности объектов недвижимости. В этих случаях необходимо разрешение на строительство, предоставляемое в порядке статьи 22 настоящих Правил (за исключением случаев, изложенных в пункте 3 статьи 20 настоящих Правил);

- при изменении одного вида на другой вид разрешенного использования недвижимости не затрагиваются конструктивные и иные характеристики надежности и безопасности объектов недвижимости. В этих случаях собственник, пользователь, владелец, арендатор недвижимости направляет уведомление о намерении изменить вид использования недвижимости в администрации Галичского муниципального района, который в установленном порядке и в установленный срок предоставляет заключение о возможности или невозможности реализации намерений заявителя без осуществления конструктивных преобразований. Порядок действий в указанных случаях определяется нормативным правовым актом Галичского муниципального района;

- собственник, пользователь, владелец, арендатор недвижимости запрашивает разрешение на изменение основного разрешенного вида использования на иной вид использования, требующий разрешения по специальному согласованию. В этих случаях применяются процедуры, изложенные в статье 15 настоящих Правил.

9. Градостроительные регламенты в части предельных параметров разрешенного строительного изменения объектов недвижимости могут включать:

- размеры (минимальные и/или максимальные) земельных участков, включая линейные размеры предельной ширины участков по фронту улиц (проездов) и предельной глубины участков;
- минимальные отступы построек от границ земельных участков, за пределами которых возводить строения запрещено;
- предельную (максимальную и/или минимальную) этажность (высоту) построек;
- максимальный процент застройки участков (отношение суммарной площади участков, которая уже застроена и может быть застроена дополнительно, ко всей площади участков);
- максимальное значение коэффициента строительного использования земельных участков (отношение суммарной площади всех построек – существующих и которые могут быть построены дополнительно – к площади земельных участков).

Сочетания указанных параметров и их предельные значения устанавливаются индивидуально применительно к каждой территориальной зоне, выделенной на карте градостроительного зонирования.

В пределах территориальных зон, выделенных по видам разрешенного использования недвижимости, могут устанавливаться несколько подзон с различными сочетаниями параметров разрешенного строительного изменения недвижимости, но с одинаковыми списками видов разрешенного использования недвижимости.

Количество видов предельных параметров с установлением их значений применительно к различным территориальным зонам может увеличиваться путем последовательного внесения изменений в настоящие Правила, в том числе с использованием предложений, подготовленных на основе утвержденной документации по планировке территории.

11. Инженерно-технические объекты, сооружения и коммуникации, обеспечивающие реализацию разрешенного использования недвижимости в пределах отдельных земельных участков (электро-, водо-, газообеспечение, водоотведение, телефонизация и т.д.) являются всегда разрешенными, при условии соответствия строительным и противопожарным нормам и правилам, технологическим стандартам безопасности.

Инженерно-технические объекты, сооружения, предназначенные для обеспечения функционирования и нормальной эксплуатации объектов недвижимости в пределах территории одного или нескольких кварталов (других элементов планировочной структуры сельского поселения), расположение которых требует отдельного земельного участка с установлением санитарно-защитных, иных защитных зон, являются объектами, для которых необходимо получение специальных согласований в порядке статьи 15 настоящих Правил.

Статья 4. Открытость и доступность информации о землепользовании и застройке.

Настоящие Правила, включая все входящие в их состав картографические и иные документы, являются открытыми для всех физических и юридических лиц, а также должностных лиц.

Администрация Галичского муниципального района обеспечивает возможность ознакомления с настоящими Правилами всех желающих путем:

- публикации Правил и открытой продажи их копий;
- помещения Правил в сети «Интернет»;
- создания условий для ознакомления с настоящими Правилами в полном комплекте входящих в их состав картографических и иных документов в отделе по архитектуре и градостроительству, в иных органах местного самоуправления и организациях, причастных к регулированию землепользования и застройки в Ореховском сельском поселении Галичского муниципального района;
- предоставления органом, уполномоченным в области градостроительной деятельности, физическим и юридическим лицам выписок из настоящих Правил, а также необходимых копий, в том числе копий картографических документов и их фрагментов, характеризующих условия землепользования и застройки применительно к отдельным земельным участкам и их массивам (кварталам, микрорайонам). Стоимость указанных услуг не может превышать стоимость затрат на изготовление копий соответствующих материалов.

Глава 2. Права использования недвижимости, возникшие до вступления в силу Правил.

Статья 5. Общие положения, относящиеся к ранее возникшим правам.

1. Принятые до введения в действие настоящих Правил, нормативные правовые акты Галичского муниципального района по вопросам землепользования и застройки применяются в части, не противоречащей настоящим Правилам.

2. Разрешения на строительство, реконструкцию, выданные до вступления в силу настоящих Правил являются действительными.

3. Объекты недвижимости, существовавшие на законных основаниях до вступления в силу настоящих Правил, или до вступления в силу изменений в настоящие правила являются несоответствующими настоящим Правилам в случаях, когда эти объекты:

- имеют вид, виды использования, которые не поименованы как разрешенные для соответствующих территориальных зон (статьи 33.1-33.6 настоящих Правил);
- имеют вид, виды использования, которые поименованы как разрешенные для соответствующих территориальных зон (статьи 33.1-33.6 настоящих Правил), но расположены в санитарно-защитных зонах и водоохранных зонах, в пределах которых не предусмотрено размещение соответствующих объектов согласно статье 34 настоящих Правил;
- имеют параметры меньше (площадь и линейные размеры земельных участков, отступы построек, процент застройки, коэффициент использования участка) значений, установленных статьями 33.1-33.6 настоящих Правил применительно к соответствующим зонам.

Отношения по поводу самовольного занятия земельных участков, самовольного строительства, использования самовольно занятых земельных участков и самовольных построек регулируются гражданским и земельным законодательством.

4. Правовым актом главы администрации Галичского муниципального района может быть придан статус несоответствия производственным и иным объектам, чьи санитарно-защитные зоны распространяются за пределы территориальной зоны расположения этих объектов - (согласно карте градостроительного зонирования, статья 31) – и функционирование которых наносит несоразмерный ущерб владельцам соседних объектов недвижимости, то есть значительно снижается стоимость этих объектов.

Статья 6. Использование и строительные изменения объектов недвижимости, несоответствующих Правилам.

1. Объекты недвижимости, поименованные в статье 5, а также ставшие несоответствующими после внесения изменений в настоящие Правила, могут существовать и использоваться без установления срока их приведения в соответствие с настоящими Правилами.

Исключения составляют те несоответствующие одновременно и настоящим Правилам, и обязательным требованиям безопасности объекты недвижимости, существование и использование которых опасно для жизни и здоровья людей, а также опасно для природной среды. Применительно к этим объектам в соответствии с федеральными законами может быть наложен запрет на продолжение их использования.

2. Все изменения несоответствующих объектов, осуществляемые путем изменения видов и интенсивности их использования, строительных параметров, могут производиться только в направлении приведения их в соответствие с настоящими Правилами.

Не допускается увеличивать площадь и строительный объем недвижимости, указанных в части 3 статьи 5 настоящих Правил. На этих объектах не допускается увеличивать объемы и интенсивность производственной деятельности без приведения используемой технологии в соответствие с требованиями безопасности – экологическими, санитарногигиеническими, противопожарными, гражданской обороны и предупреждения чрезвычайной ситуации, иными требованиями безопасности, устанавливаемые техническими регламентами (а до их принятия – соответствующими нормативами и стандартами безопасности).

Указанные в части 3 статьи 5 настоящих Правил объекты недвижимости, несоответствующие настоящим Правилам по строительным параметрам (строения, затрудняющие или блокирующие возможность прохода, проезда, имеющие превышение площади и высоты по сравнению с разрешенными пределами и т.д.) поддерживаются и используются при условии, что эти действия не увеличивают степень несоответствия этих объектов настоящим Правилам. Действия по отношению к указанным объектам, выполняемые на основе разрешений на строительство, должны быть направлены на устранение несоответствия таких объектов настоящим Правилам.

Несоответствующий вид использования недвижимости не может быть заменен на иной несоответствующий вид использования.

Глава 3. Участники отношений, возникающих по поводу землепользования и застройки.

Статья 7. Общие положения о лицах, осуществляющих землепользование и застройку, и их действия.

1. В соответствии с законодательством настоящие Правила, а также принимаемые в соответствии с ними иные нормативные правовые акты Галичского муниципального района регулируют действия физических и юридических лиц, которые:

- участвуют в торгах (конкурсах, аукционах), подготавливаемых и проводимых администрацией Галичского муниципального района по предоставлению прав собственности или аренды на земельные участки, подготовленные и сформированные из состава государственных, муниципальных земель, в целях нового строительства или реконструкции;

- обращаются в администрацию Галичского муниципального района с заявлением о подготовке и предоставлении земельного участка (земельных участков) для строительства, реконструкции и могут осуществлять действия по градостроительной подготовке территории, посредством которой из состава государственных, муниципальных земель выделяются вновь образуемые участки;

- владея земельными участками, иными объектами недвижимости, осуществляют их текущее использование, а также подготавливают проектную документацию и осуществляют в соответствии с ней строительство, реконструкцию, иные изменения недвижимости;

- владея на правах собственности квартирами в многоквартирных домах, могут обеспечивать действия по определению в проектах планировки, проектах межевания и выделению границ земельных участков многоквартирных домов из состава жилых кварталов, микрорайонов;

- осуществляют иные действия в области землепользования и застройки.

2. К указанным в части 1 настоящей статьи иным действиям в области землепользования и застройки могут быть отнесены, в частности:

- возведение строений на земельных участках, находящихся в муниципальной собственности, расположенных на землях общего пользования, не подлежащих приватизации, и передаваемых в аренду физическим и юридическим лицам (посредством торгов – аукционов, конкурсов);

- переоформление одного вида ранее предоставленного права на земельные участки на другой вид права, в том числе приватизация земельных участков под приватизированными предприятиями, переоформление прав пожизненного наследуемого владения или прав бессрочного пользования на право собственности;

- иные действия, связанные с подготовкой и реализацией общественных или частных планов по землепользованию и застройке.

3. Разделение земельного участка на несколько земельных участков, объединение земельных участков в один земельный участок, изменение общей границы земельных участков, осуществляется в соответствии с градостроительным и земельным законодательством.

В случае, если по инициативе правообладателей земельных участков осуществляются разделение земельного участка на несколько земельных участков (за исключением разделения земельного участка, предоставленного из состава государственных, муниципальных земель для его межевания, освоения и комплексного строительства), объединение земельных участков в один земельный участок, изменение общей границы земельных участков, не требуется подготовка документации по планировке территории, а осуществляется подготовка землеустроительной документации в порядке, предусмотренном земельным законодательством, при соблюдении следующих требований градостроительного законодательства:

1). Размеры образуемых земельных участков не должны превышать предельные (минимальные и (или) максимальные) размеры земельных участков, предусмотренных градостроительным регламентом соответствующей территориальной зоны;

2). Обязательным условием разделения земельного участка на несколько земельных участков является наличие подъездов, подходов к каждому образуемому земельному участку;

3). Объединение земельных участков в один земельный участок допускается только при условии, если образуемый земельный участок будет находиться в границах одной территориальной зоны.

Контроль за соблюдением указанных требований, осуществляет отдел архитектуры, строительства, ЖКХ, дорожного хозяйства и природных ресурсов; комитет по управлению муниципальным имуществом и земельными ресурсами, посредством проверки землеустроительной документации.

4. Лица, осуществляющие в Ореховском сельском поселении Галичского муниципального района землепользование и застройку от имени государственных органов, выполняют требования законодательства, а также требования настоящих Правил, в части соблюдения градостроительных регламентов, выполнения порядка осуществления землепользования и застройки.

Статья 8. Комиссия по подготовке проектов генеральных планов сельских поселений, проектов, предусматривающих внесение изменений в генеральные планы сельских поселений, проектов правил землепользования и застройки сельских поселений, проектов, предусматривающих внесение изменений в правила землепользования и застройки сельских поселений Галичского муниципального района Костромской области.

1. Комиссия по подготовке проектов генеральных планов сельских поселений, проектов, предусматривающих внесение изменений в генеральные планы сельских поселений, проектов правил землепользования и застройки сельских поселений, проектов, предусматривающих внесение изменений в правила землепользования и застройки сельских поселений Галичского муниципального района Костромской области (далее – Комиссия) является постоянно действующим совещательным органом при администрации Галичского муниципального района и формируется для обеспечения реализации настоящих Правил.

2. В состав Комиссии с правом решающего голоса входят должностные лица администрации Галичского муниципального района, а также главы администраций сельских поселений.

3. Комиссия:

- обеспечивает рассмотрение заявлений о внесении изменений в Правила согласно порядку, установленному Градостроительным кодексом РФ и главой 9 настоящих Правил;

- обеспечивает рассмотрение заявлений о предоставлении разрешения на условно разрешенный вид использования земельного участка или объекта капитального строительства;

- обеспечивает рассмотрение заявлений о предоставлении разрешения на отклонение от предельных параметров разрешенного строительства, реконструкции объектов капитального строительства;

- организует проведение публичных слушаний или общественных обсуждений в случае и порядке, определенных Градостроительным кодексом РФ и настоящими Правилами.

Статья 9. Органы, уполномоченные регулировать и контролировать землепользование и застройку в части обеспечения применения Правил.

1. Регулирование землепользования и застройки осуществляется Главой Галичского муниципального района, Администрацией Галичского муниципального района, Законодательным органом Галичского муниципального района, в соответствии с их компетенцией, установленной федеральными законами, законами Костромской области, Уставом Галичского муниципального района и настоящими Правилами.

Глава 4. Положения о градостроительной подготовке земельных участков посредством планировки территории.

Статья 10. Общие положения о планировке территории.

1. Содержание и порядок действий по планировке территории определяется Градостроительным кодексом Российской Федерации, законодательством о градостроительной деятельности Костромской области, настоящими Правилами.

2. Планировка территории в части подготовки, выделения земельных участков осуществляется посредством разработки документации по планировке территории:

- проектов планировки без проектов межевания в их составе;
- проектов планировки с проектом межевания в их составе;
- проектов межевания как самостоятельных документов (вне состава проектов планировки).

3. Решения о разработке того или иного вида документации по планировке территории применительно к различным случаям принимаются Администрацией Галичского муниципального района Костромской области с учетом характеристик планируемого развития конкретной территории, а также следующих особенностей;

1) проекты планировки (без проектов межевания в их составе) разрабатываются в случаях, когда необходимо определить, изменить:

- а) границы планировочных элементов территории (кварталов, микрорайонов);
- б) границы земельных участков общего пользования и линейных объектов без определения границ иных земельных участков;
- в) границы зон действия публичных сервитутов для обеспечения проездов проходов по соответствующей территории.

2) проекты планировки с проектами межевания в их составе разрабатываются в случаях, когда помимо границ, указанных в пункте 1) данной части настоящей статьи, необходимо определить изменить:

- а) границы земельных участков, которые не являются земельными участками общего пользования,
- б) границы зон действия публичных сервитутов,
- в) границы зон планируемого размещения объектов капитального строительства для реализации государственных или муниципальных

нужд,

г) подготовить градостроительные планы вновь образуемых, изменяемых земельных участков,

3) проекты межевания как самостоятельные документы (вне состава проектов планировки) разрабатываются в пределах красных линий планировочных элементов территории (ранее установленных проектом планировки), не разделенной на земельные участки, или деление которой на земельные участки не завершено, или требуется изменение ранее установленных границ земельных участков;

4) градостроительные планы земельных участков подготавливаются по обращениям правообладателей ранее сформированных земельных участков, которые, планируя осуществить строительство, реконструкцию на своих участках объектов капитального строительства, должны подготовить проектную документацию в соответствии с предоставленными им градостроительными планами земельных участков.

4. Состав, порядок подготовки, обсуждения и утверждения документации по планировке территории определяется градостроительным законодательством.

Посредством документации по планировке территории определяются:

1) характеристики и параметры планируемого развития, строительного освоения и реконструкции территорий, включая характеристики и параметры развития систем социального обслуживания, инженерного оборудования, необходимых для обеспечения застройки;

2) линии градостроительного регулирования, в том числе:

а) линии - ограничивающие территории общего пользования, (включая автомагистрали, дороги, улицы, проезды, проходы, площади, набережные) - от территорий иного назначения и обозначающие планировочные элементы - кварталы, микрорайоны, иные планировочные элементы территории;

б) линии регулирования застройки, если они не определены градостроительными регламентами в составе настоящих Правил;

в) границы земельных участков линейных объектов - магистральных трубопроводов, инженерно-технических коммуникаций, а также границы зон действия ограничений вдоль линейных объектов;

г) границы зон действия ограничений вокруг охраняемых объектов, а также вокруг объектов, являющихся источниками (потенциальными источниками) загрязнения окружающей среды;

д) границы земельных участков, которые планируется изъять, в том числе путем выкупа, для государственных или муниципальных нужд, либо зарезервировать с последующим изъятием, в том числе путем выкупа, а также границы земельных участков, определяемых для государственных или муниципальных нужд без резервирования и изъятия в том числе путем выкупа, расположенных в составе земель, находящихся в государственной или муниципальной собственности;

е) границы земельных участков, которые планируется предоставить физическим или юридическим лицам - при межевании свободных от застройки территорий;

ж) границы земельных участков на территориях существующей застройки, не разделенных на земельные участки;

з) границы земельных участков в существующей застройке, которые планируется изменить путем объединения земельных участков и установления границ новых земельных участков - в случаях реконструкции.

5. Документация по планировке территории, посредством которой производится формирование границ земельных участков, является основанием для установления границ земельных участков, в соответствии с земельным законодательством.

6. В случае, если по инициативе правообладателей земельных участков осуществляются разделение земельного участка на несколько земельных участков, объединение земельных участков, подготовка документации по планировке территории не требуется.

7. Подготовка документации по планировке территории осуществляется на основании муниципального контракта, заключенного по итогам размещения заказа в соответствии с законодательством Российской Федерации о размещении заказов на поставки товаров, выполнение работ, оказание услуг для государственных и муниципальных нужд, а также осуществляться физическими или юридическими лицами за счет их средств.

8. В случае если в отношении земельного участка заключен договор аренды земельного участка для его комплексного освоения в целях жилищного строительства либо договор о развитии застроенной территории, подготовка документации по планировке территории в границах такого земельного участка или территории осуществляется лицами, с которыми заключены соответствующие договоры.

Статья 11. Градостроительные планы земельных участков.

1. Назначение и содержание градостроительных планов определяется Градостроительным кодексом Российской Федерации. Форма градостроительного плана земельного участка определяется Правительством Российской Федерации.

2. Градостроительный план земельного участка выдается в целях обеспечения субъектов градостроительной деятельности информацией, необходимой для архитектурно-строительного проектирования, строительства, реконструкции объектов капитального строительства в границах земельного участка.

3. Источником информации для подготовки градостроительного плана земельного участка являются документы территориального планирования и градостроительного зонирования, нормативы градостроительного проектирования, документация по планировке территории, сведения, содержащиеся в государственном кадастре недвижимости, федеральной государственной информационной системе территориального планирования, информационной системе обеспечения градостроительной деятельности, а также технические условия подключения (технологическое присоединение) объектов капитального строительства к сетям инженерно-технического обеспечения.

4. В целях получения градостроительного плана земельного участка правообладатель земельного участка обращается с заявлением в орган местного самоуправления по месту нахождения земельного участка. Заявление о выдаче градостроительного плана земельного участка может быть подано заявителем через многофункциональный центр.

5. Градостроительный план земельного участка выдаётся в соответствии с Административным регламентом, утверждённым постановлением администрации Галичского муниципального района Костромской области.

Глава 5. Положения о порядке предоставления физическим и юридическим лицам земельных участков, сформированных из состава государственных и муниципальных земель.

Статья 12. Принципы организации процесса предоставления сформированных земельных участков.

1. Порядок приобретения физическим и юридическим лицам прав на земельные участки, сформированные из состава государственных или муниципальных земель, определяется земельным законодательством и в соответствии с ним – нормативными правовыми актами органов местного самоуправления Галичского муниципального района.

2. Порядок приобретения физическим и юридическим лицам прав на земельные участки, сформированные из состава государственных или муниципальных земель, устанавливается применительно к случаям предоставления:

1) прав общей долевой собственности на сформированные земельные участки собственникам помещений жилого и нежилого назначения в составе многоквартирных домов – пункт 1 статьи 13 настоящих Правил;

2) прав собственности на сформированные земельные участки, аренды сформированных участков собственникам зданий, строений, сооружений, расположенных на этих участках (включая приватизацию земельных участков под приватизированными предприятиями) – пункт 2 статьи 13 настоящих Правил;

3) прав собственности на сформированные земельные участки, прав аренды сформированных земельных участков победителям торгов, или заявителям в случаях, когда торги признаны несостоявшимися – пункт 3 статьи 13 настоящих Правил;

4) земельных участков, прав аренды земельных участков после завершения подготовительного этапа их формирования, выполненного победителями конкурсов на право реконструкции застроенных территорий и строительства на свободных от застройки территориях – пункт 4 статьи 13 настоящих Правил;

5) прав аренды земельных участков, выделенных из состава земель общего пользования для возведения не капитальных объектов обслуживания населения, победителям торгов, или заявителям в случаях, когда торги признаны несостоявшимися – пункт 5 статьи 13 настоящих Правил.

Статья 13. Особенности предоставления сформированных земельных участков применительно к различным случаям.

1. Порядок предоставления собственникам помещений жилого и нежилого назначения многоквартирных домов прав общей долевой собственности на сформированные земельные участки для использования многоквартирных домов определяется жилищным и земельным законодательствами. Указанные права предоставляются бесплатно.

2. Порядок предоставления собственникам зданий, строений, сооружений прав собственности на сформированные земельные участки, прав аренды сформированных земельных участков для использования зданий, строений, сооружений определяется земельным законодательством.

3. Порядок предоставления сформированных земельных участков определяется земельным законодательством и в соответствии с ним – настоящими Правилами, иными нормативными правовыми актами органов местного самоуправления муниципального района. Права на сформированные из состава государственных, муниципальных земель земельные участки предоставляются физическим, юридическим лицам на торгах, аукционах, конкурсах.

4. Порядок предоставления сформированных земельных участков определяется земельным законодательством и в соответствии с ним – настоящими Правилами, иными нормативными правовыми актами органов местного самоуправления муниципального района.

5. Порядок предоставления прав аренды земельных участков выделенных из состава земель общего пользования для возведения временных объектов для обслуживания населения, победителям торгов, или заявителям в случаях, когда торги признаны несостоявшимися, определяется земельным законодательством и в соответствии с ним – нормативными правовыми актами местного самоуправления Галичского муниципального района.

Глава 6. Публичные слушания или общественные обсуждения.

Статья 14. Общие положения о публичных слушаниях или общественных обсуждениях.

1. Публичные слушания или общественные обсуждения проводятся в соответствии с Градостроительным кодексом Российской Федерации, законодательством Костромской области о градостроительной деятельности, Уставом Галичского муниципального района, настоящими Правилами, Порядком организации и проведения публичных слушаний, общественных обсуждений по проектам муниципальных правовых актов Галичского муниципального района в сфере градостроительной деятельности, иными нормативно правовыми актами Галичского муниципального района.

2. Публичные слушания или общественные обсуждения проводятся с целью:

- предотвращения ущерба, который может быть нанесен жильцам домов, правообладателям объектов недвижимости, оказавшимся в непосредственной близости к земельным участкам, на которых планируется осуществить строительство, реконструкцию, а также владельцам объектов недвижимости тем видом деятельности, по поводу которого испрашивается специальное согласование;

- информирования общественности и обеспечения прав участия граждан в принятии решений, а также их права контролировать принятие администрацией Галичского муниципального района решений по землепользованию и застройке.

Публичные слушания или общественные обсуждения проводятся Комиссией в порядке, определённом Градостроительным кодексом, Уставом Галичского муниципального района, настоящими Правилами, Порядком организации и проведения публичных слушаний, общественных обсуждений по проектам муниципальных правовых актов Галичского муниципального района в сфере градостроительной деятельности, Положением о Комиссии по подготовке проектов генеральных планов сельских поселений, проектов, предусматривающих внесение изменений в генеральные планы сельских поселений, проектов правил землепользования и застройки сельских поселений, проектов, предусматривающих внесение изменений в правила землепользования и застройки сельских поселений Галичского муниципального района Костромской области.

3. В целях соблюдения прав человека на благоприятные условия жизнедеятельности, прав и законных интересов правообладателей земельных участков и объектов капитального строительства публичные слушания или общественные обсуждения по проекту планировки территории и проекту межевания территории проводятся с участием граждан, проживающих на территории, применительно к которой осуществляется подготовка проекта её планировки и проекта её межевания, правообладателей земельных участков и объектов капитального строительства, расположенных на указанной территории, лиц, законные интересы которых могут быть нарушены в связи с реализацией таких проектов.

4. Сроки проведения публичных слушаний или общественных обсуждений по вопросам землепользования и застройки, исчисляемые со дня оповещения жителей Галичского муниципального района о времени и месте их проведения до дня опубликования (обнародования) заключения о результатах публичных слушаний или общественных обсуждений, составляют:

- по проектам генеральных планов сельских поселений Галичского муниципального района, проектам, предусматривающим внесение изменений в генеральные планы сельских поселений Галичского муниципального района, - не менее одного месяца и не более трех месяцев;

- по проектам правил землепользования и застройки сельских поселений Галичского муниципального района - не менее одного и не более трех месяцев со дня опубликования такого проекта;

- по проектам, предусматривающим внесение изменений в правила землепользования и застройки сельских поселений Галичского муниципального района - не менее одного и не более трех месяцев, а по проектам, предусматривающим внесение изменений в правила землепользования и застройки сельских поселений Галичского муниципального района в части внесения изменений в градостроительный регламент, установленный для конкретной территориальной зоны - не более чем один месяц;

- по проектам планировки территории и проектам межевания территории, проектам, предусматривающим внесение изменений в один из указанных утвержденных документов, - не менее одного месяца и не более трех месяцев;
 - по проектам постановлений Администрации Галичского муниципального района о предоставлении разрешения на условно разрешенный вид использования земельных участков или объектов капитального строительства - не более одного месяца;
 - по проектам постановлений Администрации Галичского муниципального района о предоставлении разрешения на отклонение от предельных параметров разрешенного строительства, реконструкции объектов капитального строительства - не более одного месяца;
5. Нормативно правовой акт о назначении публичных слушаний или общественных обсуждений, а также оповещение о предстоящих публичных слушаниях или общественных обсуждениях подлежат официальному опубликованию. В нормативно правовом акте о назначении публичных слушаний или общественных обсуждений по вопросам градостроительной деятельности устанавливаются границы территории, в пределах которой проводятся публичные слушания или общественных обсуждений, либо указывается территориальная зона, в пределах которой проводятся публичные слушания или общественных обсуждений.
6. Оповещение о предстоящих публичных слушаниях или общественных обсуждениях и порядок их проведения определяется в соответствии с Уставом Галичского муниципального района, Порядком организации и проведения публичных слушаний, общественных обсуждений по проектам муниципальных правовых актов Галичского муниципального района в сфере градостроительной деятельности.

Статья 15. Публичные слушания или общественные обсуждения по вопросам предоставления разрешения на условно разрешенный вид использования земельного участка, объекта капитального строительства и разрешения на отклонение от предельных параметров разрешенного строительства, реконструкции объектов капитального строительства.

1. Разрешения на условно разрешенный вид использования земельного участка, объекта капитального строительства и на отклонение от предельных параметров разрешенного строительства, реконструкции объектов капитального строительства предоставляются по итогам публичных слушаний или общественных обсуждений в случаях:
- градостроительной подготовки земельного участка из состава государственных, муниципальных земель для предоставления физическим, юридическим лицам;
 - подготовки проектной документации, до получения разрешения на строительство;
 - использования земельных участков, иных объектов недвижимости, когда правообладатели планируют изменить их назначение.
2. Для получения разрешения на условно разрешенный вид использования земельного участка, объекта капитального строительства правообладатели указанных земельных участков, объектов капитального строительства направляют заявление в Комиссию администрации Галичского муниципального района.
3. Вопрос о предоставлении разрешения на условно разрешенный вид использования подлежит обсуждению на публичных слушаниях или общественных обсуждениях, проводимых в порядке, определенном Градостроительным кодексом Российской Федерации, законодательством Костромской области о градостроительной деятельности, Уставом Галичского муниципального района, Порядком организации и проведения публичных слушаний, общественных обсуждений по проектам муниципальных правовых актов Галичского муниципального района в сфере градостроительной деятельности, настоящими Правилами.
4. Расходы, связанные с организацией и проведением публичных слушаний или общественных обсуждений по вопросу предоставления разрешения на условно разрешенный вид использования несет физическое или юридическое лицо, заинтересованное в предоставлении такого разрешения.

Статья 16. Публичные слушания или общественные обсуждения по обсуждению документации по планировке территории.

1. Проекты планировки территории и проекты межевания территории, подготовленные на основании решения главы муниципального района, до их утверждения подлежат обязательному рассмотрению на публичных слушаниях или общественных обсуждениях.
2. Публичные слушания или общественные обсуждения организует и проводит Комиссия в соответствии с Уставом Галичского муниципального района, Порядком организации и проведения публичных слушаний, общественных обсуждений по проектам муниципальных правовых актов Галичского муниципального района в сфере градостроительной деятельности.
3. Предметами публичных слушаний или общественных обсуждений документации по планировке территории являются вопросы соответствия этой документации:
- документам территориального планирования в части наличия решений об установлении границ зон изъятия, в том числе путем выкупа, резервирования с последующим изъятием, в том числе путем выкупа земельных участков и иных объектов недвижимости для государственных и муниципальных нужд;
 - требованиям законодательства о необходимости доказательства невозможности установить границы зон изъятия, в том числе путем выкупа, резервирования иным способом, чем тот, который предложен документацией по планировке территории;
 - градостроительным регламентам, содержащимся в настоящих Правилах;
 - техническим регламентам, включая требования, предъявляемые к градостроительному проектированию систем инженерно-технического обеспечения планируемого строительства, реконструкции;
 - требования в части того, что:
 - а) площадь земельных участков многоквартирных домов не может быть меньше площади определенной на основе нормативов действовавших на момент строительства этих домов (если сложившееся землепользование не препятствует реализации этих нормативов);
 - б) земельные участки многоквартирных домов могут быть выделены на местности только в случае соблюдения прав третьих лиц на использование и предложений об установлении частных сервитутов (при необходимости), наличия информации о предельной этажности, высоте располагаемых несколько многоквартирных жилых домов;
 - требованиям, предъявляемым к проектам градостроительных планов земельных участков в составе документации по планировке территории, в части фиксации их границ, минимальных отступов построек от границ земельных участков, границ зон действия публичных сервитутов и предложений об установлении частных сервитутов (при необходимости), наличия информации о предельной этажности, высоте планируемых зданий, строений, сооружений, видах их использования;
 - иным требованиям, установленным законодательством о градостроительной деятельности;
- Предметы обсуждения устанавливаются Комиссией в соответствии с требованиями законодательства с учетом особенностей рассматриваемой документации по планировке территории и содержания решаемых посредством этой документации вопросов.

Глава 7. Положение об изъятии, резервировании земельных участков для государственных или муниципальных нужд, установления публичных сервитутов.

Статья 17. Основания, условия и принципы организации порядка изъятия земельных участков, иных объектов недвижимости для реализации государственных, муниципальных нужд.

1. Изъятие земельных участков для государственных или муниципальных нужд осуществляется в исключительных случаях по основаниям, связанным с:
- 1) выполнением международных договоров Российской Федерации;
 - 2) строительством, реконструкцией следующих объектов государственного значения (объектов федерального значения, объектов регионального значения) или объектов местного значения при отсутствии других возможных вариантов строительства, реконструкции этих объектов:
 - объекты федеральных энергетических систем и объекты энергетических систем регионального значения;
 - объекты использования атомной энергии;

- объекты обороны страны и безопасности государства, в том числе инженернотехнические сооружения, линии связи и коммуникации, возведённые в интересах защиты и охраны Государственной границы Российской Федерации;

- объекты федерального транспорта, объекты связи федерального значения, а также объекты транспорта, объекты связи регионального значения, объекты инфраструктуры железнодорожного транспорта общего пользования;

- объекты, обеспечивающие космическую деятельность;

- линейные объекты федерального и регионального значения, обеспечивающие деятельность субъектов естественных монополий;

- объекты систем электро-, газоснабжения, объекты систем теплоснабжения, объекты централизованных систем горячего водоснабжения, холодного водоснабжения и (или) водоотведения федерального, регионального или местного значения;

- автомобильные дороги федерального, регионального или межмуниципального, местного значения;

3) иными основаниями, предусмотренными федеральными законами.

2. Муниципальными нуждами муниципального района, которые могут быть основаниями для изъятия, резервирования земельных участков, иных объектов недвижимости, являются необходимость строительства в соответствии с утвержденной документацией по планировке территории:

а) объектов электро-, газо-, тепло-, и водоснабжения муниципального значения;

б) автомобильных дорог общего пользования в границах муниципального района, мостов и иных транспортных инженерных сооружений местного значения в границах сельского поселения.

3. Решения об изъятии, резервировании объектов недвижимости может быть принято только после утверждения в установленном порядке проектов планировки и проектов межевания в их составе, определяющих границы земельных участков, строительство на которых может быть осуществлено только после изъятия этих участков и/или объектов на них расположенных в порядке установленном законодательством.

Владельцы изымаемой недвижимости должны не позднее, чем за год до предстоящего изъятия письменно уведомлены об этом органом принявшем решение об изъятии.

Статья 18. Условия принятия решений о резервировании земельных участков для реализации государственных, муниципальных нужд.

1. Порядок резервирования земельных участков для реализации государственных и муниципальных нужд определяется земельным законодательством.

Порядок подготовки оснований для принятия решений о резервировании земельных участков для реализации государственных и муниципальных нужд определяется Градостроительным кодексом Российской Федерации, законодательством о градостроительной деятельности Костромской области, настоящими Правилами и принимаемыми в соответствии с ними иными нормативными правовыми актами органа местного самоуправления Галичского муниципального района.

Статья 19. Условия установления публичных сервитутов

1. Сервитут устанавливается в соответствии с законодательством.

2. Публичный сервитут устанавливается законом или иным нормативным правовым актом Российской Федерации, нормативным правовым актом Костромской области, нормативным правовым актом органа местного самоуправления в случаях, если это необходимо для обеспечения интересов государства, местного самоуправления или местного населения, без изъятия земельных участков. Установление публичного сервитута осуществляется с учётом результатов общественных слушаний.

3. Сервитут может быть срочным и постоянным. Срок установления публичного сервитута в отношении земельного участка, расположенного в границах земель, зарезервированных для государственных или муниципальных нужд, не может превышать срок резервирования таких земель.

Глава 8. Строительные изменения недвижимости.

Статья 20. Право на строительные изменения недвижимости и основание для его реализации. Виды строительных изменений недвижимости.

1. Правом производить строительные изменения недвижимости – осуществлять строительство, реконструкцию, снос объектов, производить над ними иные изменения, обладают лица, владеющие земельными участками, иными объектами недвижимости (на правах собственности, аренды, постоянного бессрочного пользования, пожизненного наследуемого владения) или их доверенные лица.

2. Право на строительные изменения недвижимости может быть реализовано при наличии разрешения на строительство, предоставляемого в соответствии с градостроительным законодательством и в порядке статьи 22 настоящих Правил. Исключения составляют случаи определенные градостроительным законодательством и в соответствии с ним – частью 3 настоящей статьи.

3. Разрешение на строительство предоставляется в порядке определенном в соответствии со статьей 51 Градостроительного кодекса Российской Федерации и Административным регламентом утвержденным постановлением администрации Галичского муниципального района .

Статья 21. Подготовка проектной документации

1. Назначение, состав, содержание, порядок подготовки и утверждения проектной документации определяется градостроительным законодательством.

2. Проектная документация-документация, содержащая текстовые и графические материалы определяющие архитектурно-строительные, функционально-технологические, конструктивные и инженерно-технические решения для обеспечения работ по строительству и реконструкции зданий, строений, сооружений или их частей.

3. Проектная документация подготавливается применительно к зданиям, строениям, сооружениям и их частям, реконструируемым, создаваемым в границах сформированного земельного участка на основании градостроительного плана земельного участка.

4. Проектная документация подготавливается на основании договоров заключаемых между застройщиками (заказчиками) и физическими, юридическими лицами (исполнителями проектной документации, далее в настоящей статье – исполнителями), которые соответствуют требованиям законодательства, предъявляемым к лицам, осуществляющим архитектурно – строительное проектирование.

Отношения между застройщиками (заказчиками) и исполнителями регулируются гражданским законодательством.

5. Состав документов и материалов, подготавливаемых в рамках выполнения договоров о подготовке проектной документации применительно к различным видам объектов, определяется градостроительным законодательством, нормативными правовыми актами Правительства Российской Федерации.

6. Для подготовки проектной документации выполняются инженерные изыскания в порядке определенном статьей 47 Градостроительного кодекса Российской Федерации.

Не допускается подготовка и реализация проектной документации без выполнения соответствующих инженерных изысканий.

Порядок проведения инженерных изысканий для подготовки проектной документации и осуществления строительства, состав и формы документов отражающих результаты инженерных изысканий определяются в соответствии с градостроительным законодательством, нормативными правовыми актами Правительства Российской Федерации.

Инженерные изыскания проводятся на основании договоров заключаемых между застройщиками (заказчиками) и физическими, юридическими лицами (исполнителями), которые соответствуют требованиям законодательства, предъявляемым к лицам, выполняющим инженерные изыскания.

Отношения между застройщиками (заказчиками) и исполнителями инженерных изысканий регулируются гражданским законодательством.

Лица, выполняющие инженерные изыскания, несут ответственность за результаты инженерных изысканий используемых при подготовке проектной документации и осуществления строительства в соответствии с законодательством.

7. Технические условия, предусматривающие максимальную нагрузку и сроки подключения объектов капитального строительства к сетям инженерно-технического обеспечения, срок действия технических условий, а также информацию о плате за подключение предоставляется организациями, осуществляющими эксплуатацию сетей инженерно-технического обеспечения без взимания платы в течение 14 дней по запросу ОАГ или правообладателей земельных участков.

Срок действия предоставленных технических условий и срок платы за подключение устанавливаются организациями, осуществляющими эксплуатацию сетей инженерно-технического обеспечения не менее чем на два года, за исключением случаев предусмотренных законодательством. Правообладатель земельного участка в течение года с момента получения технических условий и информации о плате за подключение должен определить необходимую ему подключаемую нагрузку к сетям инженерно-технического обеспечения в пределах предоставленных ему технических условий.

Организация, осуществляющая эксплуатацию сетей инженерно-технического обеспечения, обязана обеспечить правообладателю земельного участка в установленные сроки подключение построенного или реконструированного объекта к сетям инженерно-технического обеспечения в соответствии с техническими условиями и информацией о плате за подключение предоставленными правообладателю земельного участка.

В соответствии с градостроительным кодексом Российской Федерации порядок определения и предоставления технических условий и определения платы за подключение, а также порядок подключения объекта капитального строительства к сетям инженерно-технического обеспечения может устанавливаться Правительством Российской Федерации.

8. Состав, порядок оформления и предоставления проектной документации для получения разрешений на строительство устанавливается Градостроительным кодексом Российской Федерации и в соответствии с ним иными нормативными правовыми актами.

9. Проектная документация, разрабатываемая в соответствии с:

- градостроительным регламентом территориальной зоны расположения соответствующего земельного участка, градостроительным планом земельного участка;
- техническими регламентами (до их принятия – строительными нормами и правилами, иными нормативно – техническими документами, действующими на момент подготовки проектной документации);
- результатами инженерных изысканий;
- техническими условиями подключения проектируемого объекта к внеплощадочным сетям инженерно-технического обеспечения (в случае если функционирование проектируемого объекта не может быть обеспечено без такого подключения).

10. Проектная документация утверждается застройщиком или заказчиком. В случаях предусмотренных статьей 49 Градостроительного кодекса Российской Федерации застройщик или заказчик до утверждения проектной документации направляет ее на экспертизу.

Статья 22. Выдача разрешения на строительство.

1. Разрешение на строительство представляет собой документ, подтверждающий соответствие проектной документации требованиям градостроительного плана земельного участка и дающий застройщику право осуществлять строительство, реконструкцию объектов капитального строительства.

2. Выдача разрешения на строительство объекта осуществляется в соответствии с Административным регламентом, утверждённым постановлением администрации Галичского муниципального района.

Статья 23. Строительство, реконструкция.

1. Лицами, осуществляющими строительство, могут являться застройщик либо привлекаемые застройщиком или заказчиком на основании договора физическое или юридическое лицо, соответствующее требованиям законодательства Российской Федерации предъявляемым к лицам, осуществляющим строительство (далее – лица осуществляющие строительство).

2. При осуществлении строительства, реконструкции, капитального ремонта объекта капитального строительства лицом, осуществляющим строительство на основании договора с застройщиком или заказчиком, застройщик или заказчик должен подготовить земельный участок для строительства и объект капитального строительства для реконструкции или капитального ремонта, а также передать лицу, осуществляющему строительство материалы инженерных изысканий, проектную документацию, разрешение на строительство. При необходимости прекращения работ или их приостановлении более чем на шесть месяцев застройщик или заказчик должен обеспечить консервацию объекта капитального строительства.

3. В случае, если в соответствии с Градостроительным кодексом Российской Федерации при осуществлении строительства, реконструкции, объекта капитального строительства предусмотрен государственный строительный надзор, застройщик или технический заказчик заблаговременно, но не позднее чем за семь рабочих дней до начала строительства, реконструкции, капитального ремонта объекта капитального строительства должен направить в уполномоченные на осуществление государственного строительного надзора федеральный орган исполнительной власти, орган исполнительной власти субъекта Российской Федерации (далее также – органы государственного строительного надзора) извещение о начале таких работ.

4. Лицо, осуществляющее строительство, обязано осуществлять строительство, реконструкцию, капитальный ремонт объекта капитального строительства в соответствии с заданием застройщика или заказчика (в случае осуществления строительства, реконструкции, капитального ремонта на основании договора), проектной документацией, требованиями градостроительного плана земельного участка, требованиями технических регламентов и при этом обеспечивать безопасность работ для третьих лиц и окружающей среды, выполнение требований безопасности труда. Лицо осуществляющее строительство, также обязано обеспечить доступ на территорию, где осуществляется строительство, реконструкция, капитальный ремонт объекта капитального строительства, представителей застройщика или заказчика, представителей органов государственного строительного надзора, предоставлять им необходимую документацию, проводить строительный контроль, обеспечивать ведение исполнительной документации, извещать застройщика или заказчика, представителей органов государственного строительного надзора о сроках завершения работ, которые подлежат проверке, обеспечивать устранение выявленных недостатков и не приступать к продолжению работ до составления актов об устранении выявленных недостатков, обеспечивать контроль за качеством применяемых строительных материалов.

5. Отклонение параметров объекта капитального строительства от проектной документации, необходимость которого выявилась в процессе строительства, реконструкции, капитального ремонта такого объекта, допускается только на основании вновь утвержденной застройщиком или заказчиком проектной документации после внесения в нее соответствующих изменений в порядке установленном Правительством Российской Федерации.

6. Требования к подготовке земельных участков для строительства и объекта капитального строительства для реконструкции, состав и порядок ведения исполнительной документации, форма и порядок ведения общего и специальных журналов в которых ведется учет выполнения работ, порядок осуществления строительства, реконструкции, капитального ремонта, порядок консервации объекта капитального строительства могут устанавливаться нормативными правовыми актами Российской Федерации.

7. В процессе строительства, реконструкции, проводится:

- государственный строительный надзор применительно к объектам, проектная документация которых в соответствии с Градостроительным кодексом Российской Федерации подлежит государственной экспертизе, а также применительно к объектам, проектная документация которых является типовой проектной документацией или ее модификацией – в соответствии с законодательством и в порядке пункта 8 настоящей статьи;

- строительный надзор применительно ко всем объектам капитального строительства – в соответствии с законодательством и в порядке пункта 9 настоящей статьи.

8. Государственный строительный надзор осуществляется применительно к объектам указанным в пункте 7 настоящей статьи. Предметом государственного строительного надзора является проверка соответствия выполненных работ в процессе строительства, реконструкции, объектов капитального строительства требованиям технических регламентов и проектной документации.

В границах Галичского муниципального района государственный строительный надзор осуществляется уполномоченным органом исполнительной власти Костромской области.

Государственный строительный надзор осуществляется органом исполнительной власти Костромской области, уполномоченным на осуществление государственного строительного надзора за строительством, реконструкцией, капитальным ремонтом иных, кроме указанных в абзаце 5 данной части настоящей статьи, объектов капитального строительства, если при их строительстве, реконструкции, капитальном ремонте предусмотрено осуществление государственного строительного надзора.

Должностные лица, осуществляющие государственный строительный надзор, имеют право беспрепятственного доступа на все объекты капитального строительства, попадающие под действие государственного строительного надзора.

По результатам проверки органом государственного строительного надзора составляется акт, являющийся основанием для выдачи подрядчику, застройщику или заказчику предписания об устранении выявленных нарушений. В предписании указываются вид нарушения, ссылка на нормативный правовой акт, технический регламент, проектную документацию требования, которых нарушены, а также устанавливается срок устранения выявленных нарушений. Приостановление строительства, реконструкции, капитального ремонта объекта капитального строительства на указанный срок осуществляется в порядке установленном законодательством Российской Федерации.

Порядок осуществления государственного строительного надзора устанавливается Правительством Российской Федерации. Изложение указанного порядка включается в приложение к настоящим Правилам.

10. Строительный контроль проводится в процессе строительства, реконструкции, капитального ремонта объектов капитального строительства в целях проверки соответствия выполняемых работ проектной документации, требованиям технических регламентов, результатам инженерных изысканий, требованиям градостроительного плана земельного участка.

Строительный контроль проводится лицом, осуществляющим строительство. В случае осуществления строительства, реконструкции, капитального ремонта на основании договора строительный контроль проводится также застройщиком, заказчиком. Застройщик или заказчик по своей инициативе может привлекать лицо, осуществляющее подготовку проектной документации для проверки соответствия выполняемых работ проектной документации.

Лицо, осуществляющее строительство обязано извещать органы государственного строительного надзора о каждом случае возникновения аварийных ситуаций на объекте капитального строительства.

В процессе строительства, реконструкции, объекта капитального строительства лицом, осуществляющим строительство (лицом осуществляющим строительство и застройщиком или заказчиком в случае осуществления строительства, реконструкции, на основании договора), должен проводиться контроль за выполнением работ которые оказывают влияние на безопасность объекта капитального строительства и в соответствии с технологией строительства, реконструкции, контроль за выполнением которых не может быть проведен после выполнения других работ, а также за безопасностью строительных конструкций и участков сетей инженерно-технического обеспечения, если устранение выявленных в процессе проведения строительного контроля недостатков невозможно без разборки или повреждения других строительных конструкций и участков сетей инженерно-технического обеспечения, за соответствием указанных работ, конструкций и участков сетей инженерно-технического обеспечения требованиям технических регламентов и проектной документации. До проведения контроля за безопасностью строительных конструкций должен проводиться контроль за выполнением всех работ, которые оказывают влияние на безопасность таких конструкций и в соответствии с технологией строительства, реконструкции, капитального ремонта контроль за выполнением которых не может быть проведен после выполнения других работ, а также в случаях предусмотренных проектной документацией, требованиями технических регламентов, должны проводиться испытания таких конструкций.

При выявлении по результатам проведения контроля недостатков работ, конструкций, участков сетей инженерно-технического обеспечения застройщик или заказчик может потребовать проведения контроля за проведением таких работ, безопасностью указанных конструкций, участков сетей инженерно-технического обеспечения повторно после устранения выявленных недостатков. Акты освидетельствования таких работ, конструкций, участков сетей инженерно-технического обеспечения должны составляться только после устранения выявленных недостатков.

В случаях, если выполнение других работ должно быть начато более чем через шесть месяцев со дня окончания проведения соответствующего контроля, контроль за выполнением работ, которые оказывают влияние на безопасность объекта капитального строительства и в соответствии с технологией строительства, реконструкции, капитального ремонта контроль за выполнением которых не может быть проведен после выполнения других работ, а также за безопасностью строительных конструкций и участков сетей инженерно-технического обеспечения, если устранение выявленных в процессе проведения строительного контроля недостатков невозможно без разборки или повреждения других конструкций и участков сетей инженерно-технического обеспечения, должен быть проведен повторно с составлением соответствующих актов.

Замечания застройщика или заказчика, привлекаемых застройщиком или заказчиком для проведения строительного контроля лиц, осуществляющих подготовку проектной документации, о недостатках выполнения работ при строительстве, реконструкции, капитальном ремонте объекта капитального строительства должны быть оформлены в письменной форме. Об устранении указанных недостатков составляется акт, который подписывается лицом предъявившем замечания об указанных недостатках и лицом, осуществляющим строительство.

Статья 24. Выдача разрешения на ввод объекта в эксплуатацию.

1. Выдача разрешения на ввод объекта в эксплуатацию представляет собой документ, который удостоверяет выполнение строительства, реконструкции объекта капитального строительства в полном объеме в соответствии с разрешением на строительство, соответствие построенного, реконструированного объекта капитального строительства градостроительному плану земельного участка или в случае строительства, реконструкции линейного объекта проекту планировки и проекту межевания территории, а также проектной документации.

2. Разрешение на ввод объекта в эксплуатацию является основанием для постановки на государственный учёт построенного объекта капитального строительства, внесения изменений в документы государственного учёта реконструированного объекта капитального строительства.

3. Выдача разрешения на ввод объекта в эксплуатацию осуществляется в соответствии с Административным регламентом, утверждённым постановлением администрации Галичского муниципального района.

В разрешении на ввод объекта в эксплуатацию должны содержаться сведения об объекте капитального строительства, необходимые для постановки построенного объекта капитального строительства на государственный учёт или внесения изменений в документ государственного учёта реконструированного объекта капитального строительства.

Глава 9. Положения о внесении изменений в Правила.

Статья 25. Действия Правил по отношению к генеральному плану Ореховского сельского поселения, документации по планировке территории.

1. Правила разработаны на основе генерального плана Ореховского сельского поселения и не противоречат ему. В случае внесения изменений в генеральный план, соответствующие изменения должны быть внесены в настоящие Правила.

2. Документация по планировке территории, разработанная на основе генерального плана Ореховского сельского поселения, настоящих Правил, не должна им противоречить.

3. Ранее разработанная и нереализованная документация по планировке территории Ореховского сельского поселения может быть использована в части не противоречащей настоящим Правилам.

4. Подготовленная новая документация по планировке территории, утверждённая в установленном порядке, может использоваться как основание для подготовки предложений о внесении изменений в настоящие Правила в части уточнения установленных градостроительным регламентом предельных параметров разрешённого строительства и реконструкции объектов капитального строительства.

Статья 26. Основание и право инициативы внесения изменений в Правила.

1. Основанием для рассмотрения вопроса о внесении изменений в настоящие Правила в части изменения границ территориальных зон и градостроительных регламентов является заявка, содержащая обоснования того, что установленные Правилами положения:

- не позволяют эффективно использовать объекты недвижимости,
- приводят к несоразмерному снижению стоимости объектов недвижимости,
- препятствуют осуществлению общественных интересов развития конкретной территории или наносят вред этим интересам.

Настоящие Правила могут быть изменены по иным законным основаниям решениями представительного органа местного самоуправления муниципального района.

2. Правом инициативы внесения изменений в настоящие Правила обладают органы государственной власти, органы местного самоуправления Галичского муниципального района в лице главы администрации Галичского муниципального района, депутатов представительного органа местного самоуправления Галичского муниципального района, комиссия по подготовке проектов генеральных планов сельских поселений, проектов, предусматривающих внесение изменений в генеральные планы сельских поселений, проектов правил землепользования и застройки сельских поселений, проектов, предусматривающих внесение изменений в правила землепользования и застройки сельских поселений Галичского муниципального района Костромской области, отдел архитектуры, строительства, ЖКХ, дорожного хозяйства и природных ресурсов администрации Галичского муниципального района, общественные организации, органы общественного самоуправления, правообладатели объектов недвижимости.

3. Указанное право реализуется путем подготовки соответствующих предложений, направляемых в комиссию по землепользованию и застройке. Решения по поводу поступивших предложений принимаются в порядке, предусмотренном статьей 27 настоящих Правил.

Статья 27. Внесение изменений в настоящие Правила.

1. Внесение изменений в настоящие Правила осуществляются в порядке, установленном для подготовки и утверждения Правил.

2. Обращение, содержащее обоснование необходимости внесения изменений в настоящие Правила, а также соответствующие предложения направляются в Комиссию.

3. Комиссия в течение тридцати дней со дня поступления обращения о внесении изменений в настоящие Правила осуществляет подготовку заключения, в котором содержатся рекомендации о внесении в соответствии с поступившем предложением изменения в настоящие Правила или об отклонении такого предложения с указанием причин отклонения, и направляет это заключение главе Галичского муниципального района.

4. Глава Галичского муниципального района с учётом рекомендаций, содержащихся в заключении Комиссии, в течение тридцати дней принимает решение о подготовке проекта о внесении изменений в настоящие Правила или об отклонении предложения о внесении изменения в настоящие Правила с указанием причин отклонения, и направляет копию такого решения заявителю.

5. Изменения в настоящие Правила подлежат опубликованию в средствах массовой информации.

6. Изменения в градостроительные регламенты и карты градостроительного зонирования настоящих Правил, касающиеся границ территориальных зон, видов и предельных параметров разрешенного использования земельных участков, иных объектов недвижимости, могут быть внесены при наличии положительного заключения Комиссии.

Глава 10. Контроль за использованием земельных участков и иных объектов недвижимости. Ответственность за нарушения Правил.

Статья 28. Изменение одного вида на другой вид разрешенного использования земельных участков и иных объектов недвижимости.

1. Изменение видов разрешённого использования земельных участков и объектов капитального строительства на территории Ореховского сельского поселения осуществляется в соответствии с градостроительными регламентами при условии соблюдения требований технических регламентов.

2. Изменение видов разрешённого использования земельных участков и объектов капитального строительства на территории сельского поселения может осуществляться правообладателями земельных участков и объектов капитального строительства без дополнительных разрешений и согласований, в том случае, если применяемые в результате этого изменения виды разрешённого использования земельных участков и объектов капитального строительства указаны в градостроительном регламенте в качестве основных видов разрешённого использования или являются вспомогательными по отношению к существующим в пределах объекта права основным или условно разрешённым видам использования.

3. Решение о предоставлении разрешения на условно разрешённый вид использования земельного участка или объекта капитального строительства или об отказе в предоставлении такого разрешения принимается в порядке, установленном Градостроительным кодексом Российской Федерации, настоящими Правилами.

4. Право на изменение вида разрешённого использования земельного участка или объекта капитального строительства, если изменение связано со строительством и реконструкцией объектов капитального строительства, реализуется при условии получения градостроительного плана земельного участка и разрешения на строительство, реконструкцию (за исключением случаев, определённых законодательством Российской Федерации) в порядке, установленном действующим законодательством Российской Федерации.

Статья 29. Контроль за использованием объектов недвижимости.

Контроль за использованием объектов недвижимости осуществляют должностные лица надзорных и контролирующих органов, которым в соответствии с законодательством предоставлены такие полномочия.

Должностные лица надзорных и контролирующих органов, действуя в соответствии с законодательством, вправе производить наружный и внутренний осмотр объектов недвижимости, получать от правообладателей недвижимости необходимую информацию, знакомиться с документацией относящейся к использованию и изменению объектов недвижимости.

Правообладатели объектов недвижимости обязаны оказывать должностным лицам надзорных и контролирующих органов, действующим в соответствии с законодательством, содействие в выполнении ими своих обязанностей.

Статья 30. Ответственность за нарушения Правил.

За нарушение настоящих Правил физические и юридические лица, а также должностные лица несут ответственность в соответствии с законодательством Российской Федерации, Костромской области, иными нормативными правовыми актами.

ЧАСТЬ II. Карта градостроительного зонирования. Карты зон с особыми условиями использования территории.

Статья 31. Карта градостроительного зонирования территории Ореховского сельского поселения Галичского муниципального района.

Градостроительное зонирование регулирует вопросы территориальной организации жизнедеятельности, экономики, строительства, реконструкции, использования объектов недвижимости и поэтому является частью градостроительной деятельности. Основным принципом градостроительного зонирования является установление градостроительных регламентов ко всем земельным участкам соответствующих территориальных зон. Зональный принцип установления прав использования недвижимости состоит в том, что на каждый земельный участок

распространяются все регламенты и, соответственно, все виды разрешённого использования, установленные для территориальной зоны. Тем самым предоставляется возможность свободы выбора в пределах, установленных местным самоуправлением. Суть градостроительного зонирования заключается в том, что списки разрешённого использования включают те виды деятельности, которые не конфликтуют между собой, не нарушают интересов соседства и не приводят к снижению стоимости соседской недвижимости или к осложнению деятельности (проживания) на соседнем участке.

Статья 32. Карта зон с особыми условиями использования территории.

Санитарно-защитная зона отделяет территорию промышленной площадки от жилой застройки, ландшафтно-рекреационной зоны, зоны отдыха с обязательным обозначением границ специальными информационными знаками. Санитарно-защитная зона является обязательным элементом любого объекта, который является источником воздействия на среду обитания и здоровье человека.

Ширина санитарно-защитной зоны установлена с учётом санитарной классификации в соответствии с СанПиН 2.2.1/2.1.1.1200-03 с изменениями на 10.04.2008 г.

Для объектов, являющихся источником воздействия на среду обитания, разрабатывается проект обоснования размера СЗЗ.

Для автомагистралей, линий железнодорожного транспорта, гаражей, автостоянок, магистральных трубопроводов углеводородного сырья, компрессорных установок устанавливаются расстояния и разрывы.

Водоохранными зонами являются территории, которые примыкают к береговой линии морей, рек, ручьёв, каналов, озёр, водохранилищ и на которых устанавливается специальный режим осуществления хозяйственной и иной деятельности в целях предотвращения загрязнения, засорения, заиления указанных водных объектов и истощения их вод, а также сохранения среды обитания биологических ресурсов и других объектов животного и растительного мира.

В границах водоохраных зон устанавливаются прибрежные защитные полосы, на территориях которых вводятся дополнительные ограничения хозяйственной и иной деятельности.

ЧАСТЬ III. ГРАДОСТРОИТЕЛЬНЫЕ РЕГЛАМЕНТЫ

Глава 1. Статьи 33.1-33.6 Территориальных зон, выделенные на карте градостроительного зонирования территории Ореховского сельского поселения Галичского муниципального района и их градостроительные регламенты.

На карте градостроительного зонирования сельского поселения выделены следующие виды территориальных зон:

ЦЕНТРАЛЬНЫЕ ОБЩЕСТВЕННО - ДЕЛОВЫЕ И КОММЕРЧЕСКИЕ ЗОНЫ

- | | | |
|---|------|--|
| 1. | Ц-1 | Зона обслуживания и деловой активности местного значения |
| ЖИЛЫЕ ЗОНЫ | | |
| 2. | Ж-1 | Зона существующей жилой застройки |
| 3. | Ж-2 | Зона развития жилой застройки |
| ЗОНЫ СПЕЦИАЛЬНОГО НАЗНАЧЕНИЯ | | |
| 4. | СО-1 | Зона специального назначения |
| ПРОИЗВОДСТВЕННЫЕ И КОММУНАЛЬНЫЕ ЗОНЫ | | |
| 5. | ПК-1 | Зона производственно-коммунальных объектов |
| СЕЛЬСКОХОЗЯЙСТВЕННЫЕ ЗОНЫ | | |
| 6. | СХ-1 | Зона предприятий сельского хозяйства |
| ПРИРОДНО-РЕКРЕАЦИОННЫЕ ЗОНЫ | | |
| 7. | Р-1 | Зона природно-рекреационных территорий |

Статья 33.1. Градостроительные регламенты. Центральные общественно – деловые и коммерческие зоны.

Зона обслуживания и деловой активности местного значения (Ц-1)

Данная зона выделена для обеспечения правовых условий использования и строительства недвижимости с широким спектром административных, деловых, общественных, культурных, обслуживающих и коммерческих видов использования многофункционального назначения.

Для земельных участков и объектов капитального строительства, расположенных в пределах зоны Ц-1, устанавливаются следующие **основные** разрешенные виды использования и соответствующие каждому виду предельные параметры:

Таблица 1

№ п/п	Наименование вида разрешенного использования (код вида разрешённого использования)	Описание вида разрешенного использования	Предельные параметры
1	Общественное использование объектов капитального строительства (3.0)	Размещение объектов капитального строительства в целях обеспечения удовлетворения бытовых, социальных и духовных потребностей человека. Содержание данного вида разрешенного использования включает в себя содержание видов разрешенного использования с кодами 3.1-3.8, 3.10	см. строки 2-27
2	Коммунальное обслуживание (3.1)	Размещение зданий и сооружений в целях обеспечения физических и юридических лиц коммунальными услугами. Содержание данного вида разрешенного использования включает в себя содержание видов разрешенного использования с кодами 3.1.1-3.1.2	см. строки 3-4
3	Предоставление коммунальных услуг (3.1.1)	Размещение зданий и сооружений, обеспечивающих поставку воды, тепла, электричества, газа, отвод канализационных стоков, очистку и уборку объектов недвижимости (котельных, водозаборов, очистных сооружений, насосных станций, водопроводов, линий электропередач, трансформаторных подстанций, газопроводов, линий связи, телефонных станций, канализаций, стоянок, гаражей и мастерских для обслуживания уборочной и аварийной техники, сооружений, необходимых для сбора и плавки снега)	1. Минимальный размер земельного участка – 100 м²; 2. Минимальный отступ от границ земельного участка: - для линейных объектов не подлежит установлению; - для объектов капитального строительства – 3 м; 3. Предельное количество этажей: - для линейных объектов не подлежит

			установлению; - для объектов капитального строительства – 3 этажа; 4. Максимальный процент застройки: - для линейных объектов – 100%; - для объектов капитального строительства – 80%.
4	Административные здания организаций, обеспечивающих предоставление коммунальных услуг (3.1.2)	Размещение зданий, предназначенных для приема физических и юридических лиц в связи с предоставлением им коммунальных услуг	1. Минимальный размер земельного участка – 300 м ² на 10 рабочих мест; 2. Минимальный отступ от границ земельного участка – 3 м; 3. Предельное количество этажей – 3 этажа; 4. Максимальный процент застройки – 80%.
5	Социальное обслуживание (3.2)	Размещение зданий, предназначенных для оказания гражданам социальной помощи. Содержание данного вида разрешенного использования включает в себя содержание видов разрешенного использования с кодами 3.2.1-3.2.4	см. строки 6-9
6	Дома социального обслуживания (3.2.1)	Размещение зданий, предназначенных для размещения домов престарелых, домов ребенка, детских домов, пунктов ночлега для бездомных граждан; размещение объектов капитального строительства для временного размещения вынужденных переселенцев, лиц, признанных беженцами	1. Минимальный размер земельного участка – 500 м ² ; 2. Минимальный отступ от границ земельного участка – 3 м; 3. Предельное количество этажей – 3 этажа; 4. Максимальный процент застройки – 60%.
7	Оказание социальной помощи населению (3.2.2)	Размещение зданий, предназначенных для служб психологической и бесплатной юридической помощи, социальных, пенсионных и иных служб (службы занятости населения, пункты питания малоимущих граждан), в которых осуществляется прием граждан по вопросам оказания социальной помощи и назначения социальных или пенсионных выплат, а также для размещения общественных некоммерческих организаций: некоммерческих фондов, благотворительных организаций, клубов по интересам	1. Минимальный размер земельного участка – 500 м ² ; 2. Минимальный отступ от границ земельного участка – 3 м; 3. Предельное количество этажей – 3 этажа; 4. Максимальный процент застройки – 60%.
8	Оказание услуг связи (3.2.3)	Размещение зданий, предназначенных для размещения пунктов оказания услуг почтовой, телеграфной, междугородней и международной телефонной связи	1. Минимальный размер земельного участка – 500 м ² ; 2. Минимальный отступ от границ земельного участка – 3 м; 3. Предельное количество этажей – 3 этажа; 4. Максимальный процент застройки – 60%.
9	Общежития (3.2.4)	Размещение зданий, предназначенных для размещения общежитий, предназначенных для проживания граждан на время их работы, службы или обучения, за исключением зданий, размещение которых предусмотрено содержанием вида разрешенного использования с кодом 4.7	1. Минимальный размер земельного участка – 30 м ² на 1 место; 2. Минимальный отступ от границ земельного участка – 3 м; 3. Предельное количество этажей – 3 этажа; 4. Максимальный процент застройки – 60%.
10	Бытовое обслуживание (3.3)	Размещение объектов капитального строительства, предназначенных для оказания населению или организациям бытовых услуг (мастерские мелкого ремонта, ателье, бани, парикмахерские, прачечные, химчистки, похоронные бюро)	1. Минимальный размер земельного участка – 300 м ² на 10 рабочих мест; 2. Минимальный отступ от границ земельного участка – 3 м; 3. Предельное количество этажей – 3 этажа; 4. Максимальный процент застройки – 60%.
11	Здравоохранение (3.4)	Размещение объектов капитального строительства, предназначенных для оказания гражданам медицинской помощи. Содержание данного вида разрешенного использования включает в себя содержание видов разрешенного использования с кодами 3.4.1-3.4.2	см. строки 12-13
12	Амбулаторно-поликлиническое обслуживание (3.4.1)	Размещение объектов капитального строительства, предназначенных для оказания гражданам амбулаторно-поликлинической медицинской помощи (поликлиники, фельдшерские пункты, пункты здравоохранения, центры матери и ребенка, диагностические центры, молочные кухни, станции донорства крови, клинические лаборатории)	1. Минимальный размер земельного участка – 300 м ² ; 2. Минимальный отступ от границ земельного участка – 3 м; 3. Предельное количество этажей – 3 этажа; 4. Максимальный процент застройки – 60%.
13	Стационарное медицинское обслуживание (3.4.2)	Размещение объектов капитального строительства, предназначенных для оказания гражданам медицинской помощи в стационарах (больницы, родильные дома, диспансеры, научно-медицинские учреждения и прочие объекты, обеспечивающие оказание услуги по лечению в стационаре); размещение станций скорой помощи; размещение площадок санитарной авиации	1. Минимальный размер земельного участка – 300 м ² ; 2. Минимальный отступ от границ земельного участка – 3 м; 3. Предельное количество этажей – 3 этажа; 4. Максимальный процент застройки – 60%.
14	Образование и просвещение (3.5)	Размещение объектов капитального строительства, предназначенных для воспитания, образования и просвещения. Содержание данного вида разрешенного использования включает в себя содержание видов разрешенного использования с кодами 3.5.1-3.5.2	см. строки 15-16
15	Дошкольное, начальное и	Размещение объектов капитального строительства,	1. Минимальный размер земельного участка:

	среднее общее образование (3.5.1)	предназначенных для просвещения, дошкольного, начального и среднего общего образования (детские ясли, детские сады, школы, лицеи, гимназии, художественные, музыкальные школы, образовательные кружки и иные организации, осуществляющие деятельность по воспитанию, образованию и просвещению), в том числе зданий, спортивных сооружений, предназначенных для занятия обучающихся физической культурой и спортом	- для детских садов – 40 м ² на единицу вместимости; - для школ – 50 м ² на единицу вместимости; 2. Минимальный отступ от границ земельного участка – 3 м; 3. Предельное количество этажей – 3 этажа; 4. Максимальный процент застройки – 50%.
16	Среднее и высшее профессиональное образование (3.5.2)	Размещение объектов капитального строительства, предназначенных для профессионального образования и просвещения (профессиональные технические училища, колледжи, художественные, музыкальные училища, общества знаний, институты, университеты, организации по переподготовке и повышению квалификации специалистов и иные организации, осуществляющие деятельность по образованию и просвещению), в том числе зданий, спортивных сооружений, предназначенных для занятия обучающихся физической культурой и спортом	1. Минимальный размер земельного участка – 60 м ² на единицу вместимости; 2. Минимальный отступ от границ земельного участка – 3 м; 3. Предельное количество этажей – 3 этажа; 4. Максимальный процент застройки – 50%.
17	Культурное развитие (3.6)	Размещение зданий и сооружений, предназначенных для размещения объектов культуры. Содержание данного вида разрешенного использования включает в себя содержание видов разрешенного использования с кодами 3.6.1-3.6.2	см. строки 18-19
18	Объекты культурно-досуговой деятельности (3.6.1)	Размещение зданий, предназначенных для размещения музеев, выставочных залов, художественных галерей, домов культуры, библиотек, кинотеатров и кинозалов, театров, филармоний, концертных залов, планетариев	1. Минимальный размер земельного участка не подлежит установлению; 2. Минимальный отступ от границ земельного участка – 3 м; 3. Предельное количество этажей – 3 этажа; 4. Максимальный процент застройки – 50%.
19	Парки культуры и отдыха (3.6.2)	Размещение парков культуры и отдыха	Не подлежат установлению
20	Религиозное использование (3.7)	Размещение зданий и сооружений религиозного использования. Содержание данного вида разрешенного использования включает в себя содержание видов разрешенного использования с кодами 3.7.1-3.7.2	см. строки 21-22
21	Осуществление религиозных обрядов (3.7.1)	Размещение зданий и сооружений, предназначенных для совершения религиозных обрядов и церемоний (в том числе церкви, соборы, храмы, часовни, мечети, молельные дома, синагоги)	1. Минимальный размер земельного участка – 7 м ² на единицу вместимости; 2. Минимальный отступ от границ земельного участка – 3 м; 3. Предельное количество этажей – 2 этажа; 4. Максимальный процент застройки – 60%.
22	Религиозное управление и образование (3.7.2)	Размещение зданий, предназначенных для постоянного местонахождения духовных лиц, паломников и послушников в связи с осуществлением ими религиозной службы, а также для осуществления благотворительной и религиозной образовательной деятельности (монастыри, скиты, дома священнослужителей, воскресные и религиозные школы, семинарии, духовные училища)	1. Минимальный размер земельного участка – 600 м ² ; 2. Минимальный отступ от границ земельного участка – 3 м; 3. Предельное количество этажей – 3 этажа; 4. Максимальный процент застройки – 60%.
23	Общественное управление (3.8)	Размещение зданий, предназначенных для размещения органов и организаций общественного управления. Содержание данного вида разрешенного использования включает в себя содержание видов разрешенного использования с кодами 3.8.1	см. строку 24
24	Государственное управление (3.8.1)	Размещение зданий, предназначенных для размещения государственных органов, государственного пенсионного фонда, органов местного самоуправления, судов, а также организаций, непосредственно обеспечивающих их деятельность или оказывающих государственные и (или) муниципальные услуги	1. Минимальный размер земельного участка – 30 м ² на 1 рабочее место; 2. Минимальный отступ от границ земельного участка – 3 м; 3. Предельное количество этажей – 3 этажа; 4. Максимальный процент застройки – 60%.
25	Ветеринарное обслуживание (3.10)	Размещение объектов капитального строительства, предназначенных для оказания ветеринарных услуг, содержания или разведения животных, не являющихся сельскохозяйственными, под надзором человека. Содержание данного вида разрешенного использования включает в себя содержание видов разрешенного использования с кодами 3.10.1-3.10.2	см. строки 26-27
26	Амбулаторное ветеринарное обслуживание (3.10.1)	Размещение объектов капитального строительства, предназначенных для оказания ветеринарных услуг без содержания животных	1. Минимальный размер земельного участка – 200 м ² ; 2. Минимальный отступ от границ земельного участка – 3 м; 3. Предельное количество этажей – 2 этажа; 4. Максимальный процент застройки – 60%.
27	Приюты для животных (3.10.2)	Размещение объектов капитального строительства, предназначенных для оказания ветеринарных услуг в стационаре; размещение объектов капитального	1. Минимальный размер земельного участка – 200 м ² ; 2. Минимальный отступ от границ

		строительства, предназначенных для содержания, разведения животных, не являющихся сельскохозяйственными, под надзором человека, оказания услуг по содержанию и лечению бездомных животных; размещение объектов капитального строительства, предназначенных для организации гостиниц для животных	земельного участка – 3 м; 3. Предельное количество этажей – 2 этажа; 4. Максимальный процент застройки – 60%.
--	--	--	---

Для земельных участков и объектов капитального строительства, расположенных в пределах зоны Ц-1, устанавливаются следующие **вспомогательные** разрешенные виды использования и соответствующие каждому виду предельные параметры:

Таблица 2

№ п/п	Наименование вида разрешенного использования (код вида разрешенного использования)	Описание вида разрешенного использования	Предельные параметры
1	Предпринимательство (4.0)	Размещение объектов капитального строительства в целях извлечения прибыли на основании торговой, банковской и иной предпринимательской деятельности. Содержание данного вида разрешенного использования включает в себя содержание видов разрешенного использования, предусмотренных кодами 4.1-4.10	см. строки 2-15
2	Деловое управление (4.1)	Размещение объектов капитального строительства с целью: размещения объектов управленческой деятельности или связанной с государственным или муниципальным управлением и оказанием услуг, а также с целью обеспечения совершения сделок, не требующих передачи товара в момент их совершения между организациями, в том числе биржевая деятельность (за исключением банковской и страховой деятельности)	1. Минимальный размер земельного участка – 10 м ² на 1 рабочее место; 2. Минимальный отступ от границ земельного участка – 3 м; 3. Предельное количество этажей – 3 этажа; 4. Максимальный процент застройки – 60%.
3	Рынки (4.3)	Размещение объектов капитального строительства, сооружений, предназначенных для организации постоянной или временной торговли (ярмарка, рынок, базар), с учетом того, что каждое из торговых мест не располагает торговой площадью более 200 кв.м; размещение гаражей и (или) стоянок для автомобилей сотрудников и посетителей рынка	1. Минимальный размер земельного участка – 14 м ² на 1 рабочее место; 2. Минимальный отступ от границ земельного участка – 3 м; 3. Предельное количество этажей – 2 этажа; 4. Максимальный процент застройки – 60%.
4	Магазины (4.4)	Размещение объектов капитального строительства, предназначенных для продажи товаров, торговая площадь которых составляет до 5000 кв.м	1. Минимальный размер земельного участка – 80 м ² ; 2. Минимальный отступ от границ земельного участка не подлежит установлению; 3. Предельное количество этажей – 2 этажа; 4. Максимальный процент застройки – 100%.
5	Банковская и страховая деятельность (4.5)	Размещение объектов капитального строительства, предназначенных для размещения организаций, оказывающих банковские и страховые услуги	1. Минимальный размер земельного участка – 500 м ² ; 2. Минимальный отступ от границ земельного участка – 3 м; 3. Предельное количество этажей – 2 этажа; 4. Максимальный процент застройки – 60%.
6	Общественное питание (4.6)	Размещение объектов капитального строительства в целях устройства мест общественного питания (рестораны, кафе, столовые, закусочные, бары)	1. Минимальный размер земельного участка – 500 м ² ; 2. Минимальный отступ от границ земельного участка – 3 м; 3. Предельное количество этажей – 2 этажа; 4. Максимальный процент застройки – 60%.
7	Гостиничное обслуживание (4.7)	Размещение гостиниц	1. Минимальный размер земельного участка – 55 м ² на единицу вместимости; 2. Минимальный отступ от границ земельного участка – 3 м; 3. Предельное количество этажей – 3 этажа; 4. Максимальный процент застройки – 60%.
8	Развлечение (4.8)	Размещение зданий и сооружений, предназначенных для развлечения. Содержание данного вида разрешенного использования включает в себя содержание видов разрешенного использования с кодами 4.8.1	см. строку 9
9	Развлекательные мероприятия (4.8.1)	Размещение зданий и сооружений, предназначенных для организации развлекательных мероприятий, путешествий, для размещения дискотек и танцевальных площадок, ночных клубов, аквапарков, боулинга, аттракционов и т.п., игровых автоматов (кроме игрового оборудования, используемого для проведения азартных игр), игровых площадок	1. Минимальный размер земельного участка не подлежит установлению; 2. Минимальный отступ от границ земельного участка – 3 м; 3. Предельное количество этажей – 2 этажа; 4. Максимальный процент застройки – 60%.
10	Служебные гаражи (4.9)	Размещение постоянных или временных гаражей, стоянок для хранения служебного автотранспорта, используемого в целях осуществления видов деятельности, предусмотренных видами разрешенного использования с кодами 3.0, 4.0,	1. Минимальный размер земельного участка 30 м ² на 1 машино-место; 2. Минимальный отступ от границ земельного участка не подлежит установлению;

		а также для стоянки и хранения транспортных средств общего пользования, в том числе в депо	3. Предельное количество этажей – 2 этажа; 4. Максимальный процент застройки – 100%.
11	Объекты дорожного сервиса (4.9.1)	Размещение зданий и сооружений дорожного сервиса. Содержание данного вида разрешенного использования включает в себя содержание видов разрешенного использования с кодами 4.9.1.1-4.9.1.4	см. строки 12-15
12	Заправка транспортных средств (4.9.1.1)	Размещение автозаправочных станций; размещение магазинов сопутствующей торговли, зданий для организации общественного питания в качестве объектов дорожного сервиса	1. Минимальный размер земельного участка АЗС – 200 м ² ; 2. Минимальный размер земельного участка магазина – 400 м ² ; 3. Минимальный размер земельного участка объекта общественного питания – 400 м ² ; 4. Минимальный отступ от границ земельного участка – 3 м; 5. Предельное количество этажей – 1 этаж; 6. Максимальный процент застройки не подлежит установлению.
13	Обеспечение дорожного отдыха (4.9.1.2)	Размещение зданий для предоставления гостиничных услуг в качестве дорожного сервиса (мотелей), а также размещение магазинов сопутствующей торговли, зданий для организации общественного питания в качестве объектов дорожного сервиса	1. Минимальный размер земельного участка для гостиниц – 55 м ² на единицу вместимости; 2. Минимальный размер земельного участка магазина – 400 м ² ; 3. Минимальный отступ от границ земельного участка – 3 м; 4. Предельное количество этажей – 2 этажа; 5. Максимальный процент застройки – 60%.
14	Автомобильные мойки (4.9.1.3)	Размещение автомобильных моек, а также размещение магазинов сопутствующей торговли	1. Минимальный размер земельного участка – 400 м ² ; 2. Минимальный отступ от границ земельного участка – 3 м; 3. Предельное количество этажей – 1 этаж; 4. Максимальный процент застройки – 60%.
15	Ремонт автомобилей (4.9.1.4)	Размещение мастерских, предназначенных для ремонта и обслуживания автомобилей, и прочих объектов дорожного сервиса, а также размещение магазинов сопутствующей торговли	1. Минимальный размер земельного участка – 400 м ² ; 2. Минимальный отступ от границ земельного участка – 3 м; 3. Предельное количество этажей – 1 этаж; 4. Максимальный процент застройки – 60%.
16	Обеспечение спортивно-зрелищных мероприятий (5.1.1)	Размещение спортивно-зрелищных зданий и сооружений, имеющих специальные места для зрителей от 500 мест (стадионов, дворцов спорта, ледовых дворцов, ипподромов)	1. Предельные размеры земельных участков не подлежат установлению; 2. Минимальный отступ от границ земельного участка – 3; 3. Предельное количество этажей – 2 этажа; 4. Максимальный процент застройки – 60%.
17	Обеспечение занятий спортом в помещениях (5.1.2)	Размещение спортивных клубов, спортивных залов, бассейнов, физкультурно-оздоровительных комплексов в зданиях и сооружениях	1. Предельные размеры земельных участков не подлежат установлению; 2. Минимальный отступ от границ земельного участка – 3; 3. Предельное количество этажей – 2 этажа; 4. Максимальный процент застройки – 60%.
18	Водный спорт (5.1.5)	Размещение спортивных сооружений для занятия водными видами спорта (причалы и сооружения, необходимые для организации водных видов спорта и хранения соответствующего инвентаря)	1. Предельные размеры земельных участков не подлежат установлению; 2. Минимальный отступ от границ земельного участка – 3; 3. Предельное количество этажей – 2 этажа; 4. Максимальный процент застройки – 60%.
19	Авиационный спорт (5.1.6)	Размещение спортивных сооружений для занятия авиационными видами спорта (ангары, взлетно-посадочные площадки и иные сооружения, необходимые для организации авиационных видов спорта и хранения соответствующего инвентаря)	1. Предельные размеры земельных участков не подлежат установлению; 2. Минимальный отступ от границ земельного участка – 3; 3. Предельное количество этажей – 2 этажа; 4. Максимальный процент застройки – 60%.
20	Спортивные базы (5.1.7)	Размещение спортивных баз и лагерей, в которых осуществляется спортивная подготовка длительно проживающих в них лиц	1. Предельные размеры земельных участков не подлежат установлению; 2. Минимальный отступ от границ земельного участка – 3; 3. Предельное количество этажей – 2 этажа; 4. Максимальный процент застройки – 60%.
21	Площадки для занятий спортом (5.1.3)	Размещение площадок для занятия спортом и физкультурой на открытом воздухе (физкультурные площадки, беговые дорожки, поля для спортивной игры)	Не подлежат установлению
22	Оборудованные площадки для занятий спортом (5.1.4)	Размещение сооружений для занятия спортом и физкультурой на открытом воздухе (теннисные корты, автодромы, мотодромы, трамплины, спортивные стрельбища)	1. Предельные размеры земельных участков не подлежат установлению; 2. Минимальный отступ от границ земельного участка – 3; 3. Предельное количество этажей – 2 этажа; 4. Максимальный процент застройки – 60%.

23	Обеспечение внутреннего правопорядка (8.3)	Размещение объектов капитального строительства, необходимых для подготовки и поддержания в готовности органов внутренних дел, Росгвардии и спасательных служб, в которых существует военизированная служба; размещение объектов гражданской обороны, за исключением объектов производственных зданий	1. Предельные размеры земельных участков не подлежат установлению; 2. Минимальный отступ от границ земельного участка не подлежит установлению; 3. Предельное количество этажей – 2 этажа; 4. Максимальный процент застройки не подлежит установлению.
24	Земельные участки (территории) общего пользования (12.0)	Земельные участки общего пользования. Содержание данного вида разрешенного использования включает в себя содержание видов разрешенного использования с кодами 12.0.1-12.0.2	см. строки 18-19
25	Улично-дорожная сеть (12.0.1)	Размещение объектов улично-дорожной сети: автомобильных дорог, трамвайных путей и пешеходных тротуаров в границах населенных пунктов, пешеходных переходов, бульваров, площадей, проездов, велодорожек и объектов велотранспортной и инженерной инфраструктуры; размещение придорожных стоянок (парковок) транспортных средств в границах городских улиц и дорог, за исключением предусмотренных видами разрешенного использования с кодами 2.7.1, 4.9, 7.2.3, а также некапитальных сооружений, предназначенных для охраны транспортных средств	Не подлежат установлению
26	Благоустройство территории (12.0.2)	Размещение декоративных, технических, планировочных, конструктивных устройств, элементов озеленения, различных видов оборудования и оформления, малых архитектурных форм, некапитальных нестационарных строений и сооружений, информационных щитов и указателей, применяемых как составные части благоустройства территории, общественных туалетов	Не подлежат установлению

Для земельных участков и объектов капитального строительства, расположенных в пределах зоны Ц-1, устанавливаются следующие **условно-разрешенные** разрешенные виды использования и соответствующие каждому виду предельные параметры:

Таблица 3

№ п/п	Наименование вида разрешенного использования (код вида разрешенного использования)	Описание вида разрешенного использования	Предельные параметры
1	Для индивидуального жилищного строительства (2.1)	Размещение жилого дома (отдельно стоящего здания количеством надземных этажей не более чем три, высотой не более двадцати метров, которое состоит из комнат и помещений вспомогательного использования, предназначенных для удовлетворения гражданами бытовых и иных нужд, связанных с их проживанием в таком здании, не предназначенного для раздела на самостоятельные объекты недвижимости); выращивание сельскохозяйственных культур; размещение гаражей для собственных нужд и хозяйственных построек	1. Минимальный размер вновь предоставляемых земельных участков – 500 м ² ; Максимальный размер вновь предоставляемых земельных участков – 1500 м ² ; 2. В условиях сложившейся застройки земельные участки по факту; 3. Минимальный отступ от границ земельного участка – 3 м; 4. Предельное количество надземных этажей – 3 этажа (включая мансардный этаж); 5. Максимальный процент застройки – 60%.
2	Малоэтажная многоквартирная жилая застройка (2.1.1)	Размещение малоэтажных многоквартирных домов (многоквартирные дома высотой до 4 этажей, включая мансардный); обустройство спортивных и детских площадок, площадок для отдыха; размещение объектов обслуживания жилой застройки во встроенных, пристроенных и встроенно-пристроенных помещениях малоэтажного многоквартирного дома, если общая площадь таких помещений в малоэтажном многоквартирном доме не составляет более 15% общей площади помещений дома	1. Минимальный размер вновь предоставляемых земельных участков – 40 м ² на одну квартиру; Максимальный размер вновь предоставляемых земельных участков – 1500 м ² ; 2. В условиях сложившейся застройки земельные участки по факту; 3. Минимальный отступ от границ земельного участка – 3 м; 4. Предельное количество надземных этажей – 4 этажа (включая мансардный этаж); 5. Максимальный процент застройки – 60%.
3	Блокированная жилая застройка (2.3)	Размещение жилого дома, имеющего одну или несколько общих стен с соседними жилыми домами (количеством этажей не более чем три, при общем количестве совмещенных домов не более десяти и каждый из которых предназначен для проживания одной семьи, имеет общую стену (общие стены) без проемов с соседним домом или соседними домами, расположен на отдельном земельном участке и имеет выход на территорию общего пользования (жилые дома блокированной застройки); разведение декоративных и плодовых деревьев, овощных и ягодных культур; размещение гаражей для собственных нужд и иных	1. Минимальный размер вновь предоставляемых земельных участков – 500 м ² ; Максимальный размер вновь предоставляемых земельных участков – 1500 м ² ; 2. В условиях сложившейся застройки земельные участки по факту; 3. Минимальный отступ от границ земельного участка – 3 м; 4. Предельное количество надземных этажей – 3 этажа (включая мансардный этаж);

		вспомогательных сооружений; обустройство спортивных и детских площадок, площадок для отдыха	5. Максимальный процент застройки – 60%.
4	Для ведения личного подсобного хозяйства (приусадебный земельный участок) (2.2)	Размещение жилого дома, указанного в описании вида разрешенного использования с кодом 2.1; производство сельскохозяйственной продукции; размещение гаража и иных вспомогательных сооружений; содержание сельскохозяйственных животных	1. Минимальный размер вновь предоставляемых земельных участков – 100 м ² ; Максимальный размер вновь предоставляемых земельных участков – 5000 м ² ; 2. В условиях сложившейся застройки земельные участки по факту; 3. Минимальный отступ от границ земельного участка – 3 м; 4. Предельное количество надземных этажей – 3 этажа (включая мансардный этаж); 5. Максимальный процент застройки – 60%.

Статья 33.2. Градостроительные регламенты. Жилые зоны

Зона существующей жилой застройки (Ж-1)

Зона существующей жилой застройки выделена для обеспечения правовых условий формирования жилых районов из индивидуальных жилых домов, домов блокированной застройки, малоэтажных жилых домов, этажностью не выше 4-х, многоквартирных домов этажностью не выше восьми этажей с минимально разрешенным набором местного значения.

Для земельных участков и объектов капитального строительства, расположенных в пределах зоны Ж-1, устанавливаются следующие основные разрешенные виды использования и соответствующие каждому виду предельные параметры:

Таблица 4

№ п/п	Наименование вида разрешенного использования (код вида разрешенного использования)	Описание вида разрешенного использования	Предельные параметры
1	Для индивидуального жилищного строительства (2.1)	Размещение жилого дома (отдельно стоящего здания количеством надземных этажей не более чем три, высотой не более двадцати метров, которое состоит из комнат и помещений вспомогательного использования, предназначенных для удовлетворения гражданами бытовых и иных нужд, связанных с их проживанием в таком здании, не предназначенного для раздела на самостоятельные объекты недвижимости); выращивание сельскохозяйственных культур; размещение гаражей для собственных нужд и хозяйственных построек	1. Минимальный размер вновь предоставляемых земельных участков – 500 м ² ; Максимальный размер вновь предоставляемых земельных участков – 1500 м ² ; 2. В условиях сложившейся застройки земельные участки по факту; 3. Минимальный отступ от границ земельного участка – 3 м; 4. Предельное количество надземных этажей – 3 этажа (включая мансардный этаж); 5. Максимальный процент застройки – 60%.
2	Малоэтажная многоквартирная жилая застройка (2.1.1)	Размещение малоэтажных многоквартирных домов (многоквартирные дома высотой до 4 этажей, включая мансардный); обустройство спортивных и детских площадок, площадок для отдыха; размещение объектов обслуживания жилой застройки во встроенных, пристроенных и встроено-пристроенных помещениях малоэтажного многоквартирного дома, если общая площадь таких помещений в малоэтажном многоквартирном доме не составляет более 15% общей площади помещений дома	1. Минимальный размер вновь предоставляемых земельных участков – 40 м ² на одну квартиру; Максимальный размер вновь предоставляемых земельных участков – 1500 м ² ; 2. В условиях сложившейся застройки земельные участки по факту; 3. Минимальный отступ от границ земельного участка – 3 м; 4. Предельное количество надземных этажей – 4 этажа (включая мансардный этаж); 5. Максимальный процент застройки – 60%.
3	Для ведения личного подсобного хозяйства (приусадебный земельный участок) (2.2)	Размещение жилого дома, указанного в описании вида разрешенного использования с кодом 2.1; производство сельскохозяйственной продукции; размещение гаража и иных вспомогательных сооружений; содержание сельскохозяйственных животных	1. Минимальный размер вновь предоставляемых земельных участков – 100 м ² ; Максимальный размер вновь предоставляемых земельных участков – 5000 м ² ; 2. В условиях сложившейся застройки земельные участки по факту; 3. Минимальный отступ от границ земельного участка – 3 м; 4. Предельное количество надземных этажей – 3 этажа (включая мансардный этаж); 5. Максимальный процент застройки – 60%.
4	Блокированная жилая застройка (2.3)	Размещение жилого дома, имеющего одну или несколько общих стен с соседними жилыми домами (количеством этажей не более чем три, при общем количестве совмещенных домов не более десяти и каждый из которых предназначен для проживания одной семьи, имеет общую стену (общие стены) без проемов с соседним домом или соседними домами, расположен на	1. Минимальный размер вновь предоставляемых земельных участков – 500 м ² ; Максимальный размер вновь предоставляемых земельных участков – 1500 м ² ; 2. В условиях сложившейся застройки

		отдельном земельном участке и имеет выход на территорию общего пользования (жилые дома блокированной застройки); разведение декоративных и плодовых деревьев, овощных и ягодных культур; размещение гаражей для собственных нужд и иных вспомогательных сооружений; обустройство спортивных и детских площадок, площадок для отдыха	земельные участки по факту; 3. Минимальный отступ от границ земельного участка – 3 м; 4. Предельное количество надземных этажей – 3 этажа (включая мансардный этаж); 5. Максимальный процент застройки – 60%.
5	Среднеэтажная жилая застройка (2.5)	Размещение многоквартирных домов этажностью не выше восьми этажей; благоустройство и озеленение; размещение подземных гаражей и автостоянок; обустройство спортивных и детских площадок, площадок для отдыха; размещение объектов обслуживания жилой застройки во встроенных, пристроенных и встроено-пристроенных помещениях многоквартирного дома, если общая площадь таких помещений в многоквартирном доме не составляет более 20% общей площади помещений дома	1. Минимальный размер земельного участка определяется в соответствии с нормами градостроительного проектирования и проектом планировки территории; 2. Минимальный отступ от границ земельного участка – 3 м; 3. Предельное количество надземных этажей – 8 этажей; 4. Максимальный процент застройки – 60%.

Для земельных участков и объектов капитального строительства, расположенных в пределах зоны Ж-1, устанавливаются следующие **вспомогательные** разрешенные виды использования и соответствующие каждому виду предельные параметры:

Таблица 5

№ п/п	Наименование вида разрешенного использования (код вида разрешенного использования)	Описание вида разрешенного использования	Предельные параметры
1	Обслуживание жилой застройки (2.7)	Размещение объектов капитального строительства, размещение которых предусмотрено видами разрешенного использования с кодами 3.1.1, 3.1.2, 3.2.1-3.2.4, 3.3, 3.4.1, 3.4.2, 3.5.1, 3.6.1, 3.6.2, 3.7.1, 3.7.2, 3.10.1, 4.1, 4.3, 4.4, 4.6, 5.1.2, 5.1.3, если их размещение необходимо для обслуживания жилой застройки, а также связано с проживанием граждан, не причиняет вреда окружающей среде и санитарному благополучию, не нарушает права жителей, не требует установления санитарной зоны	см. таблицу 1, строки: 3, 4, 6-10, 12, 13, 15, 18, 19, 21, 22, 26; см. таблицу 2, строки: 2-4, 6, 16-20.
2	Хранение автотранспорта (2.7.1)	Размещение отдельно стоящих и пристроенных гаражей, в том числе подземных, предназначенных для хранения автотранспорта, в том числе с разделением на машиноместа, за исключением гаражей, размещение которых предусмотрено содержанием видов разрешенного использования с кодом 4.9	1. Минимальный размер земельного участка гаража – 30 м ² ; 2. Минимальный отступ от границ земельного участка не подлежит установлению; 3. Предельное количество надземных этажей – 2 этажа; 4. Максимальный процент застройки – 100%.
3	Размещение гаражей для собственных нужд (2.7.2)	Размещение для собственных нужд отдельно стоящих гаражей и (или) гаражей, блокированных общими стенами с другими гаражами, в одном ряду, имеющих общие с ними крышу, фундамент и коммуникации	1. Минимальный размер земельного участка гаража – 30 м ² ; 2. Минимальный отступ от границ земельного участка не подлежит установлению; 3. Предельное количество надземных этажей – 2 этажа; 4. Максимальный процент застройки – 100%.
4	Обеспечение внутреннего правопорядка (8.3)	Размещение объектов капитального строительства, необходимых для подготовки и поддержания в готовности органов внутренних дел, Росгвардии и спасательных служб, в которых существует военизированная служба; размещение объектов гражданской обороны, за исключением объектов гражданской обороны, являющихся частями производственных зданий	1. Предельные размеры земельных участков не подлежат установлению; 2. Минимальный отступ от границ земельного участка не подлежит установлению; 3. Предельное количество этажей – 2 этажа; 4. Максимальный процент застройки не подлежит установлению.
5	Земельные участки (территории) общего пользования (12.0)	Земельные участки общего пользования. Содержание данного вида разрешенного использования включает в себя содержание видов разрешенного использования с кодами 12.0.1-12.0.2	см. строки 6-7
6	Улично-дорожная сеть (12.0.1)	Размещение объектов улично-дорожной сети: автомобильных дорог, трамвайных путей и пешеходных тротуаров в границах населенных пунктов, пешеходных переходов, бульваров, площадей, проездов, велодорожек и объектов велотранспортной и инженерной инфраструктуры; размещение придорожных стоянок (парковок) транспортных средств в границах городских улиц и дорог, за исключением предусмотренных видами разрешенного использования с кодами 2.7.1, 4.9, 7.2.3, а также некапитальных сооружений, предназначенных для охраны транспортных средств	Не подлежат установлению
7	Благоустройство территории (12.0.2)	Размещение декоративных, технических, планировочных, конструктивных устройств, элементов	Не подлежат установлению

		озеленения, различных видов оборудования и оформления, малых архитектурных форм, некапитальных нестационарных строений и сооружений, информационных щитов и указателей, применяемых как составные части благоустройства территории, общественных туалетов	
8	Государственное управление (3.8.1)	Размещение зданий, предназначенных для размещения государственных органов, государственного пенсионного фонда, органов местного самоуправления, судов, а также организаций, непосредственно обеспечивающих их деятельность или оказывающих государственные и (или) муниципальные услуги	1. Минимальный размер земельного участка – 30 м ² на 1 рабочее место; 2. Минимальный отступ от границ земельного участка – 3 м; 3. Предельное количество этажей – 3 этажа; 4. Максимальный процент застройки – 60%.

Для земельных участков и объектов капитального строительства, расположенных в пределах зоны Ж-1, устанавливаются следующие условно-разрешенные разрешенные виды использования и соответствующие каждому виду предельные параметры:

Таблица 6

№ п/п	Наименование вида разрешенного использования (код вида разрешенного использования)	Описание вида разрешенного использования	Предельные параметры
1	Ведение огородничества (13.1)	Осуществление отдыха и (или) выращивания гражданами для собственных нужд сельскохозяйственных культур; размещение хозяйственных построек, не являющихся объектами недвижимости, предназначенных для хранения инвентаря и урожая сельскохозяйственных культур	1. Минимальный размер земельного участка – 100 м ² ; 2. Минимальный отступ от границ земельного участка – 3 м; 3. Предельное количество этажей – 2 этажа; 4. Максимальный процент застройки не подлежит установлению.
2	Ведение садоводства (13.2)	Осуществление отдыха и (или) выращивания гражданами для собственных нужд сельскохозяйственных культур; размещение для собственных нужд садового дома, жилого дома, указанного в описании вида разрешенного использования с кодом 2.1, хозяйственных построек и гаражей для собственных нужд	1. Минимальный размер земельного участка – 100 м ² ; 2. Минимальный отступ от границ земельного участка – 3 м; 3. Предельное количество этажей – 2 этажа; 4. Максимальный процент застройки не подлежит установлению.
3	Заправка транспортных средств (4.9.1.1)	Размещение автозаправочных станций; размещение магазинов сопутствующей торговли, зданий для организации общественного питания в качестве объектов дорожного сервиса	1. Минимальный размер земельного участка АЗС – 200 м ² ; 2. Минимальный размер земельного участка магазина – 400 м ² ; 3. Минимальный размер земельного участка объекта общественного питания – 400 м ² ; 4. Минимальный отступ от границ земельного участка – 3 м; 5. Предельное количество этажей – 1 этаж; 6. Максимальный процент застройки не подлежит установлению.
4	Обеспечение дорожного отдыха (4.9.1.2)	Размещение зданий для предоставления гостиничных услуг в качестве дорожного сервиса (мотелей), а также размещение магазинов сопутствующей торговли, зданий для организации общественного питания в качестве объектов дорожного сервиса	1. Минимальный размер земельного участка для гостиниц – 55 м ² на единицу вместимости; 2. Минимальный размер земельного участка магазина – 400 м ² ; 3. Минимальный отступ от границ земельного участка – 3 м; 4. Предельное количество этажей – 2 этажа; 5. Максимальный процент застройки – 60%.
5	Автомобильные мойки (4.9.1.3)	Размещение автомобильных моек, а также размещение магазинов сопутствующей торговли	1. Минимальный размер земельного участка – 400 м ² ; 2. Минимальный отступ от границ земельного участка – 3 м; 3. Предельное количество этажей – 1 этаж; 4. Максимальный процент застройки – 60%.
6	Ремонт автомобилей (4.9.1.4)	Размещение мастерских, предназначенных для ремонта и обслуживания автомобилей, и прочих объектов дорожного сервиса, а также размещение магазинов сопутствующей торговли	1. Минимальный размер земельного участка – 400 м ² ; 2. Минимальный отступ от границ земельного участка – 3 м; 3. Предельное количество этажей – 1 этаж; 4. Максимальный процент застройки – 60%.

Зона развития жилой застройки (Ж-2)

Зона развития жилой застройки выделена для формирования жилых районов с возможностью определения параметров жилой застройки и набора услуг по мере принятия решений о застройке территории органами местного самоуправления. Списки видов разрешенного использования, предельные параметры разрешенного строительства определяются в порядке статьи 33.2 настоящих Правил.

Статья 33.3. Градостроительные регламенты. Зоны специального назначения

Зона специального назначения (СО-1)

Зона СО-1 выделена для обеспечения правовых условий использования участков источников водоснабжения, площадок водопроводных сооружений, очистных сооружений, кладбищ, свалок ТБО, скотомогильников.

Разрешается размещение зданий, сооружений и коммуникаций, связанных с эксплуатацией источников водоснабжения, очистных сооружений, кладбищ, свалок ТБО, скотомогильников.

Для земельных участков и объектов капитального строительства, расположенных в пределах зоны СО-1, устанавливаются следующие **основные** разрешенные виды использования и соответствующие каждому виду предельные параметры:

Таблица 7

№ п/п	Наименование вида разрешенного использования (код вида разрешенного использования)	Описание вида разрешенного использования	Предельные параметры
1	Предоставление коммунальных услуг (3.1.1)	Размещение зданий и сооружений, обеспечивающих поставку воды, тепла, электричества, газа, отвод канализационных стоков, очистку и уборку объектов недвижимости (котельных, водозаборов, очистных сооружений, насосных станций, водопроводов, линий электропередач, трансформаторных подстанций, газопроводов, линий связи, телефонных станций, канализаций, стоянок, гаражей и мастерских для обслуживания уборочной и аварийной техники, сооружений, необходимых для сбора и плавки снега)	1. Минимальный размер земельного участка – 100 м ² ; 2. Минимальный отступ от границ земельного участка: - для линейных объектов не подлежит установлению; - для объектов капитального строительства – 3 м; 3. Предельное количество этажей: - для линейных объектов не подлежит установлению; - для объектов капитального строительства – 3 этажа; 4. Максимальный процент застройки: - для линейных объектов – 100%; - для объектов капитального строительства – 80%.
2	Ритуальная деятельность (12.1)	Размещение кладбищ, крематориев и мест захоронения; размещение соответствующих культовых сооружений; осуществление деятельности по производству продукции ритуально-обрядового назначения	1. Максимальная площадь земельного участка – 400 000 м ² ; 2. Максимальный размер земельного участка культового сооружения – 7 м ² на единицу вместимости; 3. Минимальный отступ от границ земельного участка – 3 м; 4. Предельное количество этажей – 1 этаж; 5. Максимальный процент застройки не подлежит установлению.
3	Специальная деятельность (12.2)	Размещение, хранение, захоронение, утилизация, накопление, обработка, обезвреживание отходов производства и потребления, медицинских отходов, биологических отходов, радиоактивных отходов, веществ, разрушающих озоновый слой, а также размещение объектов размещения отходов, захоронения, хранения, обезвреживания таких отходов (скотомогильников, мусоросжигательных и мусороперерабатывающих заводов, полигонов по захоронению и сортировке бытового мусора и отходов, мест сбора вещей для их вторичной переработки)	1. Предельные размеры земельных участков не подлежат установлению; 2. Минимальный отступ от границ земельного участка – 3 м; 3. Предельное количество этажей – 2 этажа; 4. Максимальный процент застройки не подлежит установлению; 5. Радиус запрета жилищного строительства от свалки мусора – 500 метров.

Статья 33.4. Градостроительные регламенты. Производственные и коммунальные зоны.

Зона производственно-коммунальных объектов (ПК-1)

Зона ПК-1 выделена для обеспечения правовых условий формирования производственно-коммунальных предприятий и складских баз. Допускается широкий спектр услуг, сопровождающих производственную деятельность. Сочетание различных видов разрешенного использования недвижимости в единой зоне возможно только при условии соблюдения нормативных санитарных требований.

Для земельных участков и объектов капитального строительства, расположенных в пределах зоны ПК-1, устанавливаются следующие **основные** разрешенные виды использования и соответствующие каждому виду предельные параметры:

Таблица 8

№ п/п	Наименование вида разрешенного использования (код вида разрешенного использования)	Описание вида разрешенного использования	Предельные параметры
1	Недропользование (6.1)	Осуществление геологических изысканий; добыча полезных ископаемых открытым (карьеры, отвалы) и закрытым (шахты, скважины) способами; размещение объектов капитального строительства, в том числе подземных, в целях добычи полезных ископаемых; размещение объектов капитального строительства, необходимых для подготовки сырья к транспортировке и (или) промышленной переработке; размещение объектов капитального строительства, предназначенных для проживания в них сотрудников, осуществляющих обслуживание зданий и сооружений, необходимых для целей недропользования, если добыча полезных ископаемых происходит на межселенной территории	Не подлежат установлению
2	Тяжелая промышленность (6.2)	Размещение объектов капитального строительства горно-обогатительной и горно-перерабатывающей,	1. Максимальный размер земельного участка – 250 000 м ² ;

		металлургической, машиностроительной промышленности, а также изготовления и ремонта продукции судостроения, авиастроения, вагоностроения, машиностроения, станкостроения, а также другие подобные промышленные предприятия, для эксплуатации которых предусматривается установление охранных или санитарно-защитных зон, за исключением случаев, когда объект промышленности отнесен к иному виду разрешенного использования	2. Минимальный отступ от границ земельного участка – 3 м; 3. Предельное количество этажей – 2 этажа; 4. Максимальный процент застройки – 60%.
3	Автомобилестроительная промышленность (6.2.1)	Размещение объектов капитального строительства, предназначенных для производства транспортных средств и оборудования, производства автомобилей, производства автомобильных кузовов, производства прицепов, полуприцепов и контейнеров, предназначенных для перевозки одним или несколькими видами транспорта, производства частей и принадлежностей автомобилей и их двигателей	1. Максимальный размер земельного участка – 150 000 м ² ; 2. Минимальный отступ от границ земельного участка – 3 м; 3. Предельное количество этажей – 3 этажа; 4. Максимальный процент застройки – 70%.
4	Легкая промышленность (6.3)	Размещение объектов капитального строительства, предназначенных для текстильной, фарфоро-фаянсовой, электронной промышленности	1. Максимальный размер земельного участка – 30 000 м ² ; 2. Минимальный отступ от границ земельного участка – 3 м; 3. Предельное количество этажей – 2 этажа; 4. Максимальный процент застройки – 60%.
5	Фармацевтическая промышленность (6.3.1)	Размещение объектов капитального строительства, предназначенных для фармацевтического производства, в том числе объектов, в отношении которых предусматривается установление охранных или санитарно-защитных зон	1. Максимальный размер земельного участка – 250 000 м ² ; 2. Минимальный отступ от границ земельного участка – 3 м; 3. Предельное количество этажей – 2 этажа; 4. Максимальный процент застройки – 60%.
6	Пищевая промышленность (6.4)	Размещение объектов пищевой промышленности, по переработке сельскохозяйственной продукции способом, приводящим к их переработке в иную продукцию (консервирование, копчение, хлебопечение), в том числе для производства напитков, алкогольных напитков и табачных изделий	1. Максимальный размер земельного участка – 10 000 м ² ; 2. Минимальный отступ от границ земельного участка – 3 м; 3. Предельное количество этажей – 2 этажа; 4. Максимальный процент застройки – 60%.
7	Нефтехимическая промышленность (6.5)	Размещение объектов капитального строительства, предназначенных для переработки углеводородного сырья, изготовления удобрений, полимеров, химической продукции бытового назначения и подобной продукции, а также другие подобные промышленные предприятия	1. Максимальный размер земельного участка – 250 000 м ² ; 2. Минимальный отступ от границ земельного участка – 3 м; 3. Предельное количество этажей – 2 этажа; 4. Максимальный процент застройки – 60%.
8	Строительная промышленность (6.6)	Размещение объектов капитального строительства, предназначенных для производства: строительных материалов (кирпичей, пиломатериалов, цемента, крепежных материалов), бытового и строительного газового и сантехнического оборудования, лифтов и подъемников, столярной продукции, сборных домов или их частей и тому подобной продукции	1. Максимальный размер земельного участка – 400 000 м ² ; 2. Минимальный отступ от границ земельного участка – 3 м; 3. Предельное количество этажей – 3 этажа; 4. Максимальный процент застройки – 60%.
9	Энергетика (6.7)	Размещение объектов гидроэнергетики, тепловых станций и других электростанций, размещение обслуживающих и вспомогательных для электростанций сооружений (золоотвалов, гидротехнических сооружений); размещение объектов электросетевого хозяйства, за исключением объектов энергетики, размещение которых предусмотрено содержанием вида разрешенного использования с кодом 3.1	1. Максимальный размер земельного участка – 250 000 м ² ; 2. Минимальный отступ от границ земельного участка – 3 м; 3. Предельное количество этажей – 2 этажа; 4. Максимальный процент застройки – 60%.
10	Связь (6.8)	Размещение объектов связи, радиовещания, телевидения, включая воздушные радиорелейные, надземные и подземные кабельные линии связи, линии радиодифракции, антенные поля, усилительные пункты на кабельных линиях связи, инфраструктуру спутниковой связи и телерадиовещания, за исключением объектов связи, размещение которых предусмотрено содержанием видов разрешенного использования с кодами 3.1.1, 3.2.3	Не подлежат установлению
11	Склад (6.9)	Размещение сооружений, имеющих назначение по временному хранению, распределению и перевалке грузов (за исключением хранения стратегических запасов), не являющихся частями производственных комплексов, на которых был создан груз: промышленные базы, склады, погрузочные терминалы и доки, нефтехранилища и нефтеналивные станции, газовые хранилища и обслуживающие их газоконденсатные и газоперекачивающие станции, элеваторы и продовольственные склады, за исключением железнодорожных перевалочных складов	1. Минимальный размер земельного участка – 300 м ² ; 2. Минимальный отступ от границ земельного участка – 3 м; 3. Предельное количество этажей – 2 этажа; 4. Максимальный процент застройки – 70%.
12	Складские площадки (6.9.1)	Временное хранение, распределение и перевалка грузов	Не подлежат установлению

		(за исключением хранения стратегических запасов) на открытом воздухе	
13	Целлюлозно-бумажная промышленность (6.11)	Размещение объектов капитального строительства, предназначенных для целлюлозно-бумажного производства, производства целлюлозы, древесной массы, бумаги, картона и изделий из них, издательской и полиграфической деятельности, тиражирования записанных носителей информации	1. Максимальный размер земельного участка – 250 000 м ² ; 2. Минимальный отступ от границ земельного участка – 3 м; 3. Предельное количество этажей – 2 этажа; 4. Максимальный процент застройки – 60%.
14	Научно-производственная деятельность (6.12)	Размещение технологических, промышленных, агропромышленных парков, бизнес-инкубаторов	1. Минимальный размер земельного участка – 600 м ² ; 2. Минимальный отступ от границ земельного участка – 3 м; 3. Предельное количество этажей – 2 этажа; 4. Максимальный процент застройки – 60%.
15	Железнодорожные пути (7.1.1)	Размещение железнодорожных путей	Не подлежат установлению
16	Обслуживание железнодорожных перевозок (7.1.2)	Размещение зданий и сооружений, в том числе железнодорожных вокзалов и станций, а также устройств и объектов, необходимых для эксплуатации, содержания, строительства, реконструкции, ремонта наземных и подземных зданий, сооружений, устройств и других объектов железнодорожного транспорта; размещение погрузочно-разгрузочных площадок, прирельсовых складов (за исключением складов горюче-смазочных материалов и автозаправочных станций любых типов, а также складов, предназначенных для хранения опасных веществ и материалов, не предназначенных непосредственно для обеспечения железнодорожных перевозок) и иных объектов при условии соблюдения требований безопасности движения, установленных федеральными законами	1. Предельные размеры земельных участков не подлежат установлению; 2. Минимальный отступ от границ земельного участка – 3 м; 3. Предельное количество этажей – 2 этажа; 4. Максимальный процент застройки – 60%.
17	Размещение автомобильных дорог (7.2.1)	Размещение автомобильных дорог за пределами населенных пунктов и технически связанных с ними сооружений, придорожных стоянок (парковок) транспортных средств в границах городских улиц и дорог, за исключением предусмотренных видами разрешенного использования с кодами 2.7.1, 4.9, 7.2.3, а также некапитальных сооружений, предназначенных для охраны транспортных средств; размещение объектов, предназначенных для размещения постов органов внутренних дел, ответственных за безопасность дорожного движения	Не подлежат установлению
18	Обслуживание перевозок пассажиров (7.2.2)	Размещение зданий и сооружений, предназначенных для обслуживания пассажиров, за исключением объектов капитального строительства, размещение которых предусмотрено содержанием вида разрешенного использования с кодом 7.6	1. Предельные размеры земельных участков не подлежат установлению; 2. Минимальный отступ от границ земельного участка – 3 м; 3. Предельное количество этажей – 2 этажа; 4. Максимальный процент застройки – 60%.
19	Стоянки транспорта общего пользования (7.2.3)	Размещение стоянок транспортных средств, осуществляющих перевозки людей по установленному маршруту	Не подлежат установлению
20	Водный транспорт (7.3)	Размещение искусственно созданных для судоходства внутренних водных путей, размещение объектов капитального строительства внутренних водных путей, размещение объектов капитального строительства морских портов, размещение объектов капитального строительства, в том числе морских и речных портов, причалов, пристаней, гидротехнических сооружений, навигационного оборудования и других объектов, необходимых для обеспечения судоходства и водных перевозок, заправки водного транспорта	1. Минимальный размер земельного участка – 400 м ² ; 2. Минимальный отступ от границ земельного участка – 3 м; 3. Предельное количество этажей – 2 этажа; 4. Максимальный процент застройки – 30%.
21	Воздушный транспорт (7.4)	Размещение аэродромов, вертолетных площадок (вертодромов), обустройство мест для приводнения и причаливания гидросамолетов, размещение радиотехнического обеспечения полетов и прочих объектов, необходимых для взлета и приземления (приводнения) воздушных судов, размещение аэропортов (аэровокзалов) и иных объектов, необходимых для посадки и высадки пассажиров и их сопутствующего обслуживания и обеспечения их безопасности, а также размещение объектов, необходимых для погрузки, разгрузки и хранения грузов, перемещаемых воздушным путем; размещение объектов, предназначенных для технического обслуживания и ремонта воздушных судов	1. Минимальный размер земельного участка – 1000 м ² ; 2. Минимальный отступ от границ земельного участка – 3 м; 3. Предельное количество этажей – 2 этажа; 4. Максимальный процент застройки – 40%.
22	Трубопроводный транспорт (7.5)	Размещение нефтепроводов, водопроводов, газопроводов и иных трубопроводов, а также иных	Для линейных объектов предельные параметры не подлежат

		зданий и сооружений, необходимых для эксплуатации названных трубопроводов	установлению; Для объектов капитального строительства: 1. Минимальный размер земельного участка – 20 м ² ; 2. Минимальный отступ от границ земельного участка не подлежит установлению; 3. Предельное количество этажей – 2 этажа; 4. Максимальный процент застройки – 100%.
--	--	---	--

Для земельных участков и объектов капитального строительства, расположенных в пределах зоны ПК-1, устанавливаются следующие **вспомогательные** разрешенные виды использования и соответствующие каждому виду предельные параметры:

Таблица 9

№ п/п	Наименование вида разрешенного использования (код вида разрешенного использования)	Описание вида разрешенного использования	Предельные параметры
1	Предоставление коммунальных услуг (3.1.1)	Размещение зданий и сооружений, обеспечивающих поставку воды, тепла, электричества, газа, отвод канализационных стоков, очистку и уборку объектов недвижимости (котельных, водозаборов, очистных сооружений, насосных станций, водопроводов, линий электропередач, трансформаторных подстанций, газопроводов, линий связи, телефонных станций, канализаций, стоянок, гаражей и мастерских для обслуживания уборочной и аварийной техники, сооружений, необходимых для сбора и плавки снега)	1. Минимальный размер земельного участка – 100 м ² ; 2. Минимальный отступ от границ земельного участка: - для линейных объектов не подлежит установлению; - для объектов капитального строительства – 3 м; 3. Предельное количество этажей: - для линейных объектов не подлежит установлению; - для объектов капитального строительства – 3 этажа; 4. Максимальный процент застройки: - для линейных объектов – 100%; - для объектов капитального строительства – 80%.
2	Заправка транспортных средств (4.9.1.1)	Размещение автозаправочных станций; размещение магазинов сопутствующей торговли, зданий для организации общественного питания в качестве объектов дорожного сервиса	1. Минимальный размер земельного участка АЗС – 200 м ² ; 2. Минимальный размер земельного участка магазина – 400 м ² ; 3. Минимальный размер земельного участка объекта общественного питания – 400 м ² ; 4. Минимальный отступ от границ земельного участка – 3 м; 5. Предельное количество этажей – 1 этаж; 6. Максимальный процент застройки не подлежит установлению.
3	Автомобильные мойки (4.9.1.3)	Размещение автомобильных моек, а также размещение магазинов сопутствующей торговли	1. Минимальный размер земельного участка – 400 м ² ; 2. Минимальный отступ от границ земельного участка – 3 м; 3. Предельное количество этажей – 1 этаж; 4. Максимальный процент застройки – 60%.
4	Ремонт автомобилей (4.9.1.4)	Размещение мастерских, предназначенных для ремонта и обслуживания автомобилей, и прочих объектов дорожного сервиса, а также размещение магазинов сопутствующей торговли	1. Минимальный размер земельного участка – 400 м ² ; 2. Минимальный отступ от границ земельного участка – 3 м; 3. Предельное количество этажей – 1 этаж; 4. Максимальный процент застройки – 60%.

Для земельных участков и объектов капитального строительства, расположенных в пределах зоны ПК-1, устанавливаются следующие **условно-разрешенные** разрешенные виды использования и соответствующие каждому виду предельные параметры:

Таблица 10

№ п/п	Наименование вида разрешенного использования (код вида разрешенного использования)	Описание вида разрешенного использования	Предельные параметры
1	Магазины (4.4)	Размещение объектов капитального строительства, предназначенных для продажи товаров, торговая площадь которых составляет до 5000 кв.м	1. Минимальный размер земельного участка – 80 м ² ; 2. Минимальный отступ от границ земельного участка не подлежит установлению; 3. Предельное количество этажей – 2 этажа; 4. Максимальный процент застройки – 100%.
2	Специальная деятельность (12.2)	Размещение, хранение, захоронение, утилизация, накопление, обработка, обезвреживание отходов производства и потребления, медицинских отходов, биологических отходов, радиоактивных отходов,	1. Предельные размеры земельных участков не подлежат установлению; 2. Минимальный отступ от границ земельного участка – 3 м;

		веществ, разрушающих озоновый слой, а также размещение объектов размещения отходов, захоронения, хранения, обезвреживания таких отходов (скотомогильников, мусоросжигательных и мусороперерабатывающих заводов, полигонов по захоронению и сортировке бытового мусора и отходов, мест сбора вещей для их вторичной переработки)	3. Предельное количество этажей – 2 этажа; 4. Максимальный процент застройки не подлежит установлению; 5. Радиус запрета жилищного строительства от свалки мусора – 500 метров.
--	--	---	---

Статья 33.5. Градостроительные регламенты. Сельскохозяйственные зоны.

Зона предприятий сельского хозяйства (СХ-1)

Зона сельскохозяйственного использования СХ – 1 предназначена для выращивания сельхозпродукции открытым способом и выделена для обеспечения правовых условий сохранения сельскохозяйственных угодий, предотвращения их занятия другими видами деятельности при соблюдении ниже следующих видов и параметров разрешенного использования недвижимости.

Для земельных участков и объектов капитального строительства, расположенных в пределах зоны СХ-1, устанавливаются следующие основные разрешенные виды использования и соответствующие каждому виду предельные параметры:

Таблица 11

№ п/п	Наименование вида разрешенного использования (код вида разрешенного использования)	Описание вида разрешенного использования	Предельные параметры
1	Сельскохозяйственное использование (1.0)	Ведение сельского хозяйства. Содержание данного вида разрешенного использования включает в себя содержание видов разрешенного использования с кодами 1.1-1.20, в том числе размещение зданий и сооружений, используемых для хранения и переработки сельскохозяйственной продукции	см. строки 2-22
2	Растениеводство (1.1)	Осуществление хозяйственной деятельности, связанной с выращиванием сельскохозяйственных культур. Содержание данного вида разрешенного использования включает в себя содержание видов разрешенного использования с кодами 1.2-1.6	см. строки 3-8
3	Выращивание зерновых и иных сельскохозяйственных культур (1.2)	Осуществление хозяйственной деятельности на сельскохозяйственных угодьях, связанной с производством зерновых, бобовых, кормовых, технических, масличных, эфиромасличных и иных сельскохозяйственных культур	Не подлежат установлению
4	Овощеводство (1.3)	Осуществление хозяйственной деятельности на сельскохозяйственных угодьях, связанной с производством картофеля, листовых, плодовых, луковичных и бахчевых сельскохозяйственных культур, в том числе с использованием теплиц	Не подлежат установлению
5	Выращивание тонизирующих, лекарственных, цветочных культур (1.4)	Осуществление хозяйственной деятельности, в том числе на сельскохозяйственных угодьях, связанной с производством чая, лекарственных и цветочных культур	Не подлежат установлению
6	Садоводство (1.5)	Осуществление хозяйственной деятельности, в том числе на сельскохозяйственных угодьях, связанной с выращиванием многолетних плодовых и ягодных культур, винограда и иных многолетних культур	Не подлежат установлению
7	Виноградарство (1.5.1)	Возделывание винограда на виноградопригодных землях	Не подлежат установлению
8	Выращивание льна и конопли (1.6)	Осуществление хозяйственной деятельности, в том числе на сельскохозяйственных угодьях, связанной с выращиванием льна, конопли	Не подлежат установлению
9	Животноводство (1.7)	Осуществление хозяйственной деятельности, связанной с производством продукции животноводства, в том числе сенокошение, выпас сельскохозяйственных животных, разведение племенных животных, производство и использование племенной продукции (материала), размещение зданий, сооружений, используемых для содержания и разведения сельскохозяйственных животных, производства, хранения и первичной переработки сельскохозяйственной продукции. Содержание данного вида разрешенного использования включает в себя содержание видов разрешенного использования с кодами 1.8-1.11, 1.15, 1.19, 1.20	см. строки 10-13,17,21,22
10	Скотоводство (1.8)	Осуществление хозяйственной деятельности, в том числе на сельскохозяйственных угодьях, связанной с разведением сельскохозяйственных животных (крупного рогатого скота, овец, коз, лошадей, верблюдов, оленей); сенокошение, выпас сельскохозяйственных животных, производство кормов, размещение зданий, сооружений, используемых для содержания и разведения сельскохозяйственных животных; разведение племенных животных, производство и использование племенной продукции (материала)	1. Предельные размеры земельных участков не подлежат установлению; 2. Минимальный отступ от границ земельного участка не подлежит установлению; 3. Предельное количество этажей – 2 этажа; 4. Максимальный процент застройки – 50%.
11	Звероводство (1.9)	Осуществление хозяйственной деятельности, связанной	1. Предельные размеры земельных участков

		с разведением в неволе ценных пушных зверей; размещение зданий, сооружений, используемых для содержания и разведения животных, производства, хранения и первичной переработки продукции; разведение племенных животных, производство и использование племенной продукции (материала)	не подлежат установлению; 2. Минимальный отступ от границ земельного участка не подлежит установлению; 3. Предельное количество этажей – 2 этажа; 4. Максимальный процент застройки – 50%.
12	Птицеводство (1.10)	Осуществление хозяйственной деятельности, связанной с разведением домашних пород птиц, в том числе водоплавающих; размещение зданий, сооружений, используемых для содержания и разведения животных, производства, хранения и первичной переработки продукции птицеводства; разведение племенных животных, производство и использование племенной продукции (материала)	1. Предельные размеры земельных участков не подлежат установлению; 2. Минимальный отступ от границ земельного участка не подлежит установлению; 3. Предельное количество этажей – 2 этажа; 4. Максимальный процент застройки – 50%.
13	Свиноводство (1.11)	Осуществление хозяйственной деятельности, связанной с разведением свиней; размещение зданий, сооружений, используемых для содержания и разведения животных, производства, хранения и первичной переработки продукции; разведение племенных животных, производство и использование племенной продукции (материала)	1. Предельные размеры земельных участков не подлежат установлению; 2. Минимальный отступ от границ земельного участка не подлежит установлению; 3. Предельное количество этажей – 2 этажа; 4. Максимальный процент застройки – 50%.
14	Пчеловодство (1.12)	Осуществление хозяйственной деятельности, в том числе на сельскохозяйственных угодьях, по разведению, содержанию и использованию пчел и иных полезных насекомых; размещение ульев, иных объектов и оборудования, необходимого для пчеловодства и разведения иных полезных насекомых; размещение сооружений, используемых для хранения и первичной переработки продукции пчеловодства	1. Предельные размеры земельных участков не подлежат установлению; 2. Минимальный отступ от границ земельного участка не подлежит установлению; 3. Предельное количество этажей – 1 этаж; 4. Максимальный процент застройки – 10%.
15	Рыбоводство (1.13)	Осуществление хозяйственной деятельности, связанной с разведением и (или) содержанием, выращиванием объектов рыбоводства (аквакультуры); размещение зданий, сооружений, оборудования, необходимых для осуществления рыбоводства (аквакультуры)	1. Предельные размеры земельных участков не подлежат установлению; 2. Минимальный отступ от границ земельного участка не подлежит установлению; 3. Предельное количество этажей – 1 этаж; 4. Максимальный процент застройки – 10%.
16	Научное обеспечение сельского хозяйства (1.14)	Осуществление научной и селекционной работы, ведения сельского хозяйства для получения ценных с научной точки зрения образцов растительного и животного мира; размещение коллекций генетических ресурсов растений	Не подлежат установлению
17	Хранение и переработка сельскохозяйственной продукции (1.15)	Размещение зданий, сооружений, используемых для производства, хранения, первичной и глубокой переработки сельскохозяйственной продукции	1. Предельные размеры земельных участков не подлежат установлению; 2. Минимальный отступ от границ земельного участка не подлежит установлению; 3. Предельное количество этажей – 2 этажа; 4. Максимальный процент застройки не подлежит установлению.
18	Ведение личного подсобного хозяйства на полевых участках (1.16)	Производство сельскохозяйственной продукции без права возведения объектов капитального строительства	Не подлежат установлению
19	Питомники (1.17)	Выращивание и реализация подроста деревьев и кустарников, используемых в сельском хозяйстве, а также иных сельскохозяйственных культур для получения рассады и семян; размещение сооружений, необходимых для указанных видов сельскохозяйственного производства	1. Предельные размеры земельных участков не подлежат установлению; 2. Минимальный отступ от границ земельного участка не подлежит установлению; 3. Предельное количество этажей – 1 этаж; 4. Максимальный процент застройки – 10%.
20	Обеспечение сельскохозяйственного производства (1.18)	Размещение машинно-транспортных и ремонтных станций, ангаров и гаражей для сельскохозяйственной техники, амбаров, водонапорных башен, трансформаторных станций и иного технического оборудования, используемого для ведения сельского хозяйства	1. Предельные размеры земельных участков не подлежат установлению; 2. Минимальный отступ от границ земельного участка не подлежит установлению; 3. Предельное количество этажей – 2 этажа; 4. Максимальный процент застройки не подлежит установлению.
21	Сенокосение (1.19)	Косение трав, сбор и заготовка сена	Не подлежат установлению
22	Выпас сельскохозяйственных животных (1.20)	Выпас сельскохозяйственных животных	Не подлежат установлению

Статья 33.6 Градостроительные регламенты. Природно-рекреационные зоны.

Зона природно-рекреационных территорий (Р-1)

Зона Р-1 выделена для обеспечения правовых условий сохранения и использования существующего природного ландшафта и создания экологически чистой окружающей среды в интересах здоровья населения, сохранения и воспроизводства лесов, обеспечение их рационального использования.

Для земельных участков и объектов капитального строительства, расположенных в пределах зоны Р-1, устанавливаются следующие основные разрешенные виды использования и соответствующие каждому виду предельные параметры:

Таблица 12

№ п/п	Наименование вида разрешенного использования (код вида разрешенного использования)	Описание вида разрешенного использования	Предельные параметры
1	Отдых (рекреация) (5.0)	Обустройство мест для занятия спортом, физической культурой, пешими или верховыми прогулками, отдыха и туризма, наблюдения за природой, пикников, охоты, рыбалки и иной деятельности; создание и уход за городскими лесами, скверами, прудами, озерами, водохранилищами, пляжами, а также обустройство мест отдыха в них. Содержание данного вида разрешенного использования включает в себя содержание видов разрешенного использования с кодами 5.1-5.5	см. строки 2-14
2	Спорт (5.1)	Размещение зданий и сооружений для занятия спортом. Содержание данного вида разрешенного использования включает в себя содержание видов разрешенного использования с кодами 5.1.1-5.1.7	см. строки 3-9
3	Обеспечение спортивно-зрелищных мероприятий (5.1.1)	Размещение спортивно-зрелищных зданий и сооружений, имеющих специальные места для зрителей от 500 мест (стадионов, дворцов спорта, ледовых дворцов, ипподромов)	1. Предельные размеры земельных участков не подлежат установлению; 2. Минимальный отступ от границ земельного участка – 3; 3. Предельное количество этажей – 2 этажа; 4. Максимальный процент застройки – 60%.
4	Обеспечение занятий спортом в помещениях (5.1.2)	Размещение спортивных клубов, спортивных залов, бассейнов, физкультурно-оздоровительных комплексов в зданиях и сооружениях	1. Предельные размеры земельных участков не подлежат установлению; 2. Минимальный отступ от границ земельного участка – 3; 3. Предельное количество этажей – 2 этажа; 4. Максимальный процент застройки – 60%.
5	Площадки для занятий спортом (5.1.3)	Размещение площадок для занятия спортом и физкультурой на открытом воздухе (физкультурные площадки, беговые дорожки, поля для спортивной игры)	Не подлежат установлению
6	Оборудованные площадки для занятий спортом (5.1.4)	Размещение сооружений для занятия спортом и физкультурой на открытом воздухе (теннисные корты, автодромы, мотодромы, трамплины, спортивные стрельбища)	1. Предельные размеры земельных участков не подлежат установлению; 2. Минимальный отступ от границ земельного участка – 3; 3. Предельное количество этажей – 2 этажа; 4. Максимальный процент застройки – 60%.
7	Водный спорт (5.1.5)	Размещение спортивных сооружений для занятия водными видами спорта (причалы и сооружения, необходимые для организации водных видов спорта и хранения соответствующего инвентаря)	1. Предельные размеры земельных участков не подлежат установлению; 2. Минимальный отступ от границ земельного участка – 3; 3. Предельное количество этажей – 2 этажа; 4. Максимальный процент застройки – 60%.
8	Авиационный спорт (5.1.6)	Размещение спортивных сооружений для занятия авиационными видами спорта (ангары, взлетно-посадочные площадки и иные сооружения, необходимые для организации авиационных видов спорта и хранения соответствующего инвентаря)	1. Предельные размеры земельных участков не подлежат установлению; 2. Минимальный отступ от границ земельного участка – 3; 3. Предельное количество этажей – 2 этажа; 4. Максимальный процент застройки – 60%.
9	Спортивные базы (5.1.7)	Размещение спортивных баз и лагерей, в которых осуществляется спортивная подготовка длительно проживающих в них лиц	1. Предельные размеры земельных участков не подлежат установлению; 2. Минимальный отступ от границ земельного участка – 3; 3. Предельное количество этажей – 2 этажа; 4. Максимальный процент застройки – 60%.
10	Природно-познавательный туризм (5.2)	Размещение баз и палаточных лагерей для проведения походов и экскурсий по ознакомлению с природой, пеших и конных прогулок, устройство троп и дорожек, размещение щитов с познавательными сведениями об окружающей природной среде; осуществление необходимых природоохранных и природовосстановительных мероприятий	1. Предельные размеры земельных участков не подлежат установлению; 2. Минимальный отступ от границ земельного участка – 3; 3. Предельное количество этажей – 2 этажа; 4. Максимальный процент застройки – 60%.
11	Туристическое обслуживание (5.2.1)	Размещение пансионатов, гостиниц, кемпингов, домов отдыха, не оказывающих услуги по лечению; размещение детских лагерей	1. Минимальный размер земельного участка – 55 м ² на единицу вместимости; 2. Минимальный отступ от границ земельного участка – 3 м; 3. Предельное количество этажей – 3 этажа; 4. Максимальный процент застройки – 60%.
12	Охота и рыбалка (5.3)	Обустройство мест охоты и рыбалки, в том числе размещение дома охотника или рыбака, сооружений, необходимых для восстановления и поддержания поголовья зверей или количества рыбы	1. Предельные размеры земельных участков не подлежат установлению; 2. Минимальный отступ от границ земельного участка – 3;

			3. Предельное количество этажей – 1 этаж; 4. Максимальный процент застройки не подлежит установлению.
13	Причалы для маломерных судов (5.4)	Размещение сооружений, предназначенных для причаливания, хранения и обслуживания яхт, катеров, лодок и других маломерных судов	1. Предельные размеры земельных участков не подлежат установлению; 2. Минимальный отступ от границ земельного участка – 3; 3. Предельное количество этажей – 1 этаж; 4. Максимальный процент застройки не подлежит установлению.
14	Поля для гольфа или конных прогулок (5.5)	Обустройство мест для игры в гольф или осуществления конных прогулок, в том числе осуществление необходимых земляных работ и размещения вспомогательных сооружений; размещение конноспортивных манежей, не предусматривающих устройство трибун	1. Предельные размеры земельных участков не подлежат установлению; 2. Минимальный отступ от границ земельного участка – 3; 3. Предельное количество этажей – 1 этаж; 4. Максимальный процент застройки не подлежит установлению.
15	Деятельность по особой охране и изучению природы (9.0)	Сохранение и изучение растительного и животного мира путем создания особо охраняемых природных территорий, в границах которых хозяйственная деятельность, кроме деятельности, связанной с охраной и изучением природы, не допускается (государственные природные заповедники, национальные и природные парки, памятники природы, дендрологические парки, ботанические сады, оранжереи)	Не подлежат установлению
16	Охрана природных территорий (9.1)	Сохранение отдельных естественных качеств окружающей природной среды путем ограничения хозяйственной деятельности в данной зоне, в частности: создание и уход за запретными полосами, создание и уход за защитными лесами, в том числе городскими лесами, лесами в лесопарках, и иная хозяйственная деятельность, разрешенная в защитных лесах, соблюдение режима использования природных ресурсов в заказниках, сохранение свойств земель, являющихся особо ценными	Не подлежат установлению
17	Сохранение и репродукция редких и (или) находящихся под угрозой исчезновения видов животных (9.1.1)	Осуществление хозяйственной деятельности, связанной с сохранением и репродукцией редких и (или) находящихся под угрозой исчезновения видов животных; размещение зданий, сооружений, используемых для содержания и (или) репродукции редких и (или) находящихся под угрозой исчезновения видов животных	1. Минимальный размер земельного участка не подлежит установлению; 2. Минимальный отступ от границ земельного участка – 3 м; 3. Предельное количество этажей – 1 этаж; 4. Максимальный процент застройки – 10%.

Для земельных участков и объектов капитального строительства, расположенных в пределах зоны Р-1, устанавливаются следующие **вспомогательные** разрешенные виды использования и соответствующие каждому виду предельные параметры:

Таблица 13

№ п/п	Наименование вида разрешенного использования (код вида разрешенного использования)	Описание вида разрешенного использования	Предельные параметры
1	Земельные участки (территории) общего пользования (12.0)	Земельные участки общего пользования. Содержание данного вида разрешенного использования включает в себя содержание видов разрешенного использования с кодами 12.0.1-12.0.2	см. строки 2-3
2	Улично-дорожная сеть (12.0.1)	Размещение объектов улично-дорожной сети: автомобильных дорог, трамвайных путей и пешеходных тротуаров в границах населенных пунктов, пешеходных переходов, бульваров, площадей, проездов, велодорожек и объектов велотранспортной и инженерной инфраструктуры; размещение придорожных стоянок (парковок) транспортных средств в границах городских улиц и дорог, за исключением предусмотренных видами разрешенного использования с кодами 2.7.1, 4.9, 7.2.3, а также некапитальных сооружений, предназначенных для охраны транспортных средств	Не подлежат установлению
3	Благоустройство территории (12.0.2)	Размещение декоративных, технических, планировочных, конструктивных устройств, элементов озеленения, различных видов оборудования и оформления, малых архитектурных форм, некапитальных нестационарных строений и сооружений, информационных щитов и указателей, применяемых как составные части благоустройства территории, общественных туалетов	Не подлежат установлению

Для земельных участков и объектов капитального строительства, расположенных в пределах зоны Р-1, устанавливаются следующие **условно-разрешенные** разрешенные виды использования и соответствующие каждому виду предельные параметры:

Таблица 14

№ п/п	Наименование вида разрешенного использования (код вида разрешенного использования)	Описание вида разрешенного использования	Предельные параметры
1	Магазины (4.4)	Размещение объектов капитального строительства, предназначенных для продажи товаров, торговая площадь которых составляет до 5000 кв.м	1. Минимальный размер земельного участка – 80 м ² ; 2. Минимальный отступ от границ земельного участка не подлежит установлению; 3. Предельное количество этажей – 2 этажа; 4. Максимальный процент застройки – 100%.
2	Общественное питание (4.6)	Размещение объектов капитального строительства в целях устройства мест общественного питания (рестораны, кафе, столовые, закусочные, бары)	1. Минимальный размер земельного участка – 500 м ² ; 2. Минимальный отступ от границ земельного участка – 3 м; 3. Предельное количество этажей – 2 этажа; 4. Максимальный процент застройки – 60%.
3	Осуществление религиозных обрядов (3.7.1)	Размещение зданий и сооружений, предназначенных для совершения религиозных обрядов и церемоний (в том числе церкви, соборы, храмы, часовни, мечети, моленные дома, синагоги)	1. Минимальный размер земельного участка – 7 м ² на единицу вместимости; 2. Минимальный отступ от границ земельного участка – 3 м; 3. Предельное количество этажей – 2 этажа; 4. Максимальный процент застройки – 60%.
4	Религиозное управление и образование (3.7.2)	Размещение зданий, предназначенных для постоянного местонахождения духовных лиц, паломников и послушников в связи с осуществлением ими религиозной службы, а также для осуществления благотворительной и религиозной образовательной деятельности (монастыри, скиты, дома священнослужителей, воскресные и религиозные школы, семинарии, духовные училища)	1. Минимальный размер земельного участка – 600 м ² ; 2. Минимальный отступ от границ земельного участка – 3 м; 3. Предельное количество этажей – 3 этажа; 4. Максимальный процент застройки – 60%.
5	Для индивидуального жилищного строительства (2.1)	Размещение жилого дома (отдельно стоящего здания количеством надземных этажей не более чем три, высотой не более двадцати метров, которое состоит из комнат и помещений вспомогательного использования, предназначенных для удовлетворения гражданами бытовых и иных нужд, связанных с их проживанием в таком здании, не предназначенного для раздела на самостоятельные объекты недвижимости); выращивание сельскохозяйственных культур; размещение гаражей для собственных нужд и хозяйственных построек	1. Минимальный размер вновь предоставляемых земельных участков – 500 м ² ; Максимальный размер вновь предоставляемых земельных участков – 1500 м ² ; 2. В условиях сложившейся застройки земельные участки по факту; 3. Минимальный отступ от границ земельного участка – 3 м; 4. Предельное количество надземных этажей – 3 этажа (включая мансардный этаж); 5. Максимальный процент застройки – 60%.
6	Для ведения личного подсобного хозяйства (приусадебный земельный участок) (2.2)	Размещение жилого дома, указанного в описании вида разрешенного использования с кодом 2.1; производство сельскохозяйственной продукции; размещение гаража и иных вспомогательных сооружений; содержание сельскохозяйственных животных	1. Минимальный размер вновь предоставляемых земельных участков – 100 м ² ; Максимальный размер вновь предоставляемых земельных участков – 5000 м ² ; 2. В условиях сложившейся застройки земельные участки по факту; 3. Минимальный отступ от границ земельного участка – 3 м; 4. Предельное количество надземных этажей – 3 этажа (включая мансардный этаж); 5. Максимальный процент застройки – 60%.

Глава 2. Статья 34. Описание ограничений по экологическим и санитарно – эпидемиологическим условиям.

1. Использование земельных участков и иных объектов недвижимости, расположенных в пределах зон, обозначенных на картах статей 31 и 32 настоящих Правил, определяется:

а) градостроительными регламентами, определенными статьями 33.1 – 33.7 применительно к соответствующим территориальным зонам, обозначенным на карте статьи 31 настоящих Правил с учетом ограничений, определенных настоящей статьей;

б) ограничениями, установленными законами, иными нормативными правовыми актами применительно к санитарно – защитным зонам и водоохранным зонам.

2. Земельные участки и иные объекты недвижимости, которые расположены в пределах зон, обозначенных на картах статей 31 и 32 настоящих Правил, чьи характеристики не соответствуют ограничениям, установленным законами, иными нормативными правовыми актами применительно к санитарно – защитным зонам и водоохранным зонам, являются объектами недвижимости, несоответствующими настоящим Правилам.

Дальнейшее использование и строительные изменения указанных объектов недвижимости определяется статьей 6 настоящих Правил.

3. Ограничения использования земельных участков и иных объектов недвижимости, расположенных в санитарно – защитных зонах и водоохранных зонах установлены следующими нормативными правовыми актами:

- Федеральный закон от 10 января 2002 г. № 7 – ФЗ «Об охране окружающей среды»;
- Федеральный закон от 30 марта 1999 г. № 52 – ФЗ « О санитарно – эпидемиологическом благополучии населения»;
- Водный кодекс Российской Федерации от 16 ноября 1995 г. № 167 ФЗ;

- Положение о водоохранных зонах водных объектов и их прибрежных защитных полосах, утвержденное Постановлением Правительства Российской Федерации от 23 ноября 1996 г. № 1404;

- Санитарно – эпидемиологические правила и нормы (СанПиН) 2.2.1/2.1.1.1200-03 «Санитарно – защитные зоны и санитарная классификация предприятий, сооружений и иных объектов»;

- ГОСТ 22283-88 «Шум авиационный». Допустимые уровни шума на территории жилой застройки и методы его измерения. М., 1989 г.;

4. Для земельных участков и иных объектов недвижимости, расположенных в санитарно – защитных зонах производственных и транспортных предприятий, объектов коммунальной и инженерно – транспортной инфраструктуры, коммунально-складских объектов, очистных сооружений, иных объектов устанавливаются:

- виды запрещенного использования – в соответствии с СанПиН 2.2.1/2.1.1.1200-03 «Санитарно – защитные зоны и санитарная классификация предприятий, сооружений и иных объектов»;

- условно разрешенные виды использования, которые могут быть разрешены по специальному согласованию с территориальными органами санитарно – эпидемиологического и экологического контроля на основе СанПиН 2.2.1/2.1.1.1200-03 «Санитарно – защитные зоны и санитарная классификация предприятий, сооружений и иных объектов» с использованием процедур публичных слушаний, определенных статьями 14 и 15 настоящих Правил.

Виды запрещенного использования земельных участков и иных объектов недвижимости, расположенных в границах санитарно – защитных зон:

- объекты для проживания людей;
- коллективные или индивидуальные дачные и садово-огородные участки;
- предприятия по производству лекарственных веществ, лекарственных средств и (или) лекарственных форм;
- склады сырья и полупродуктов для фармацевтических предприятий»
- предприятий пищевых отраслей промышленности;
- оптовые склады продовольственного сырья и пищевых продуктов;
- комплексы водопроводных сооружений для подготовки и хранения питьевой воды;
- размещение спортивных сооружений;
- парки;
- образовательные и детские дошкольные учреждения;
- лечебно-профилактические и оздоровительные учреждения общего пользования.

Условно разрешенные виды использования, которые могут быть разрешены по специальному согласованию с территориальными органами санитарно – эпидемиологического и экологического контроля с использованием процедур публичных слушаний, определенных статьями 14 и 15 настоящих Правил:

- озеленение территории;
- малые формы и элементы благоустройства;
- сельхозугодия для выращивания технических культур, не используемых для производства продуктов питания;
- предприятия, их отдельные здания и сооружения с производствами меньшего класса вредности, чем основное производство;
- пожарные депо;
- бани;
- прачечные;
- объекты торговли и общественного питания;
- мотели;
- гаражи, площадки и сооружения для хранения общественного и индивидуального транспорта;
- автозаправочные станции;

– исследования в лабораториях;

- спортивно – оздоровительные сооружения для работников предприятия, общественные здания административного назначения;
- нежилые помещения для дежурного аварийного персонала и охраны предприятий, помещения для пребывания работающих по вахтовому методу;
- трансформаторные подстанции;
- артезианские скважины для технического водоснабжения;
- канализационные насосные станции;
- сооружения оборотного водоснабжения;
- питомники растений для озеленения производственных площадок и санитарно – защитных зон.

5. Водоохранные зоны выделяются с целью:

- предупреждения и предотвращения микробного и химического загрязнения поверхностных вод;
- предотвращения загрязнения, засорения, заиления и истощения водных объектов;
- сохранения среды обитания объектов водного, животного и растительного мира.

Для земельных участков и иных объектов недвижимости, расположенных в водоохранных зонах рек, озер, других водных объектов, включая государственные памятники природы областного значения, устанавливаются:

-виды запрещенного использования;

-условно разрешенные виды использования, которые могут быть разрешены по специальному согласованию с бассейновыми и другими территориальными органами управления, использования и охраны водного фонда, уполномоченных государственных органов с использованием процедур публичных слушаний, определенных статьями 14 и 15 настоящих Правил.

Виды запрещенного использования земельных участков и иных объектов недвижимости, расположенных в границах водоохранных зон рек, других водных объектов:

-проведение авиационно-химических работ;

-применение химических средств борьбы с вредителями, болезнями растений и сорняками;

-использование навозных стоков для удобрения почв;

-размещение складов ядохимикатов, минеральных удобрений и горюче – смазочных материалов, площадок для заправки аппаратуры ядохимикатами, животноводческих комплексов и ферм, мест складирования и захоронения промышленных, бытовых и сельскохозяйственных отходов, кладбищ и скотомогильников, накопителей сточных вод;

-складирование навоза и мусора;

-заправка топливом, мойка и ремонт автомобилей и других машин и механизмов;

-размещение дачных и садоводческих участков при ширине водоохранных зон менее 100 метров и крутизне склонов прилегающих территорий более 3 градусов;

-размещение стоянок транспортных средств, в том числе на территориях дачных и садоводческих участков;

-проведение рубок главного пользования;
-осуществление (без согласования с территориальными органами управления использования и охраны водного фонда Министерства природных ресурсов Российской Федерации, с областной инспекцией рыбоохраны и без положительного заключения государственной экологической экспертизы) строительства и реконструкции зданий, сооружений, коммуникаций и других объектов, добычу полезных ископаемых, производство землеройных, погрузочно-разгрузочных работ, в том числе на причалах не общего пользования;

-отведение площадей под вновь создаваемые кладбища на расстоянии менее 500 метров от водного объекта;
-складирование грузов в пределах водоохранных зон осуществляется на платной основе;
-находящиеся и размещаемые в особых случаях (по согласованию с территориальным органом управления использования и охраны водного фонда Министерства природных ресурсов Российской Федерации и при наличии положительного заключения экологической экспертизы) здания и сооружения в водоохранных зонах должны оборудоваться закрытой сетью дождевой канализации, исключающей попадание поверхностных стоков в водный объект, не допускать потерь воды из инженерных коммуникаций, обеспечивать сохранение естественного гидрологического режима прилегающей территории;

-длительный отстой судов речного флота (свыше одного месяца) в акватории водных объектов, за исключением акваторий отведенных специально для этих целей (затоны, базы ремонта флота);

-использование судов без документов, подтверждающих сдачу сточных и нефтесодержащих вод на специальные суда или объекты по сбору названных вод;

-размещение дачных и садово-огородных участков, установка сезонных и стационарных палаточных городков.

Дополнительные ограничения в пределах прибрежных защитных полос (ширина 20 метров для всех объектов):

-распашка земель;

-применение удобрений;

-складирование отвалов размываемых грунтов, строительных материалов и минеральных солей, кроме оборудованных в установленном порядке причалов и площадок, обеспечивающих защиту водных объектов от загрязнения;

-выпас и устройство летних лагерей скота (кроме использования традиционных мест водопоя), устройство купочных ванн;

-установка сезонных стационарных палаточных городков, размещение дачных и садоводческих участков, выделение участков под индивидуальное строительство;

-движение автомобилей и тракторов, кроме автомобилей специального назначения.

-указанные дополнительные ограничения распространяются на все водоохранные зоны.

Условно разрешенные виды использования, которые могут быть разрешены по специальному согласованию с бассейновыми и другими территориальными органами управления, использования и охраны водного фонда, уполномоченных государственных органов с использованием процедур публичных слушаний, определенных статьями 14 и 15 настоящих Правил:

-озеленение территории;

-малые формы и элементы благоустройства;

-размещение объектов водоснабжения, рекреации, рыбного и охотничьего хозяйства, водозаборных, портовых и гидротехнических сооружений при наличии лицензии на водопользование, в котором устанавливаются требования по соблюдению водоохранных режимов;

-временные, нестационарные сооружения торговли и обслуживания (кроме АЗС, ремонтных мастерских, других производственно – обслуживающих объектов), при условии соблюдения санитарных норм их эксплуатации.

6. До утверждения проектов водоохранных зон согласно Водного кодекса Российской Федерации земельные участки в водоохранных зонах водных объектов предоставляются гражданам и юридическим лицам, в порядке, установленном земельным законодательством Российской Федерации по согласованию со специально уполномоченным органом управления использованием и охраной водного фонда.

После утверждения в установленном порядке проектов водоохранных зон в настоящую статью вносятся изменения.

7. Предотвращение негативного воздействия вод и ликвидация его последствий:

- В целях предотвращения негативного воздействия вод на определённые территории и объекты и ликвидации его последствий принимаются меры по предотвращению негативного воздействия вод и ликвидации его последствий в соответствии с Водным кодексом, обеспечивается инженерная защита территорий и объектов от затопления, подтопления, разрушения берегов водных объектов, заболачивания и другого негативного воздействия вод.

- В целях настоящей статьи под мерами по предотвращению негативного воздействия вод и ликвидации его последствий понимается комплекс мероприятий, включающих в себя:

1) предпаводковое и послепаводковое обследование паводкоопасных территорий и водных объектов;

2) ледокольные, ледорезные и иные работы по ослаблению прочности льда и ликвидации ледовых заторгов;

3) противопаводковые мероприятия, в том числе мероприятия по увеличению пропускной способности русел рек, их дноуглублению и спрямлению, расчистка водоёмов, уположиванию берегов водных объектов, их биогенному закреплению, укреплению берегов песчано-гравийной и каменной наброской.

- Инженерная защита территорий и объектов от негативного воздействия вод, в том числе строительство берегоукрепительных сооружений, дамб и других сооружений, предназначенных для защиты территорий и объектов от затопления, подтопления, разрушения берегов водных объектов, заболачивания и другого негативного воздействия вод (сооружения инженерной защиты), осуществляется в соответствии с законодательством Российской Федерации о градостроительной деятельности.

- В целях строительства сооружений инженерной защиты территорий и объектов от негативного воздействия вод допускается изъятие земельных участков для государственных или муниципальных нужд в порядке, установленном земельным законодательством и гражданским законодательством.

- Решение от установлении, изменении зон затопления, подтопления принимается уполномоченным Правительством Российской Федерации федеральным органом исполнительной власти с участием заинтересованных органов исполнительной власти субъектов Российской Федерации и органов местного самоуправления. Положение о зонах затопления, подтопления утверждается Правительством Российской Федерации.

- В границах зон затопления, подтопления, в соответствии с законодательством Российской Федерации о градостроительной деятельности отнесённых к зонам с особыми условиями использования территорий, запрещается:

1) размещение новых населённых пунктов и строительство объектов капитального строительства без обеспечения инженерной защиты таких населённых пунктов и объектов от затопления, подтопления;

2) использование сточных вод в целях регулирования плодородности почв;

3) размещение кладбищ, скотомогильников, объектов размещения отходов производства и потребления, химических, взрывчатых, токсичных, отравляющих и ядовитых веществ, пунктов хранения и захоронения радиоактивных отходов;

4) осуществление авиационных мер по борьбе с вредными организмами;
- Собственник водного объекта обязан осуществлять меры по предотвращению негативного воздействия вод и ликвидации его последствий. Меры по предотвращению негативного воздействия вод и ликвидации его последствий в отношении водных объектов, находящихся в федеральной собственности, собственности субъектов Российской Федерации, собственности муниципальных образований, осуществляются исполнительными органами государственной власти или органами местного самоуправления в пределах их полномочий в соответствии со статьями 24-27 Водного кодекса.»

ПРОЕКТ ВНЕСЕНИЯ ИЗМЕНЕНИЙ В ПРАВИЛА ЗЕМЕЛЬПОЛЬЗОВАНИЯ И ЗАСТРОЙКИ ОРЁХОВСКОГО СЕЛЬСКОГО ПОСЕЛЕНИЯ ГАЛИЧСКОГО МУНИЦИПАЛЬНОГО РАЙОНА КОСТРОМСКОЙ ОБЛАСТИ
КАРТА ГРАДОСТРОИТЕЛЬНОГО ЗОНИРОВАНИЯ М 1:25 000

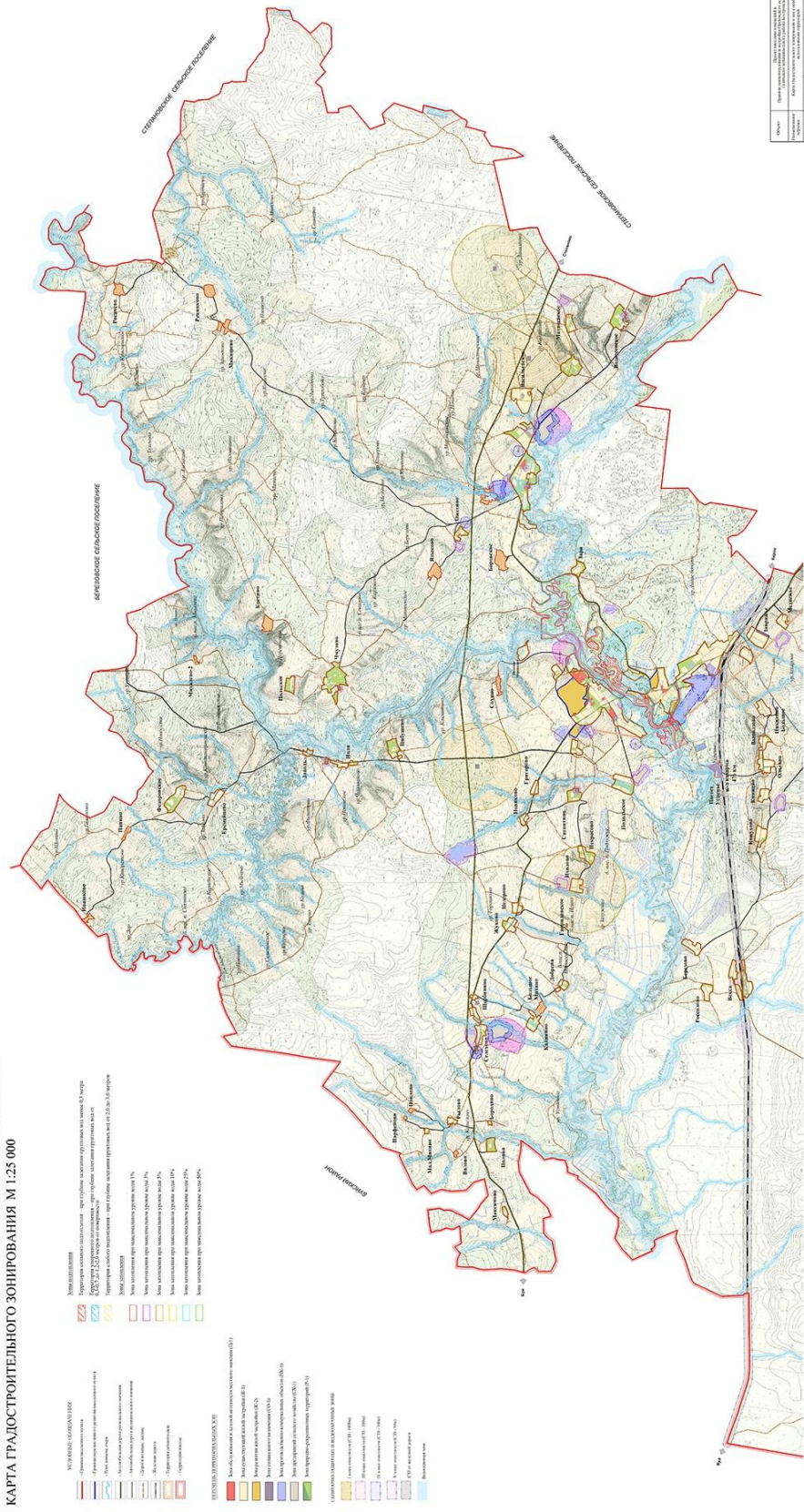

ОБЩИЙ	Итого населенных пунктов	1
СРЕДНИЙ	Итого населенных пунктов	1
ДЕТАЛЬНЫЙ	Итого населенных пунктов	1
Итого	Итого населенных пунктов	1

ПРОЕКТ ВНЕСЕНИЯ ИЗМЕНЕНИЙ В ПРАВИЛА ЗЕМЛЕПОЛЬЗОВАНИЯ И ЗАСТРОЙКИ ОРЁХОВСКОГО СЕЛЬСКОГО ПОСЕЛЕНИЯ ГАЛЧИНСКОГО МУНИЦИПАЛЬНОГО РАЙОНА КОСТРОМСКОЙ ОБЛАСТИ. КАРТА ЗОН С ОСОБЫМИ УСЛОВИЯМИ ИСПОЛЬЗОВАНИЯ ТЕРРИТОРИЙ М 1:25 000

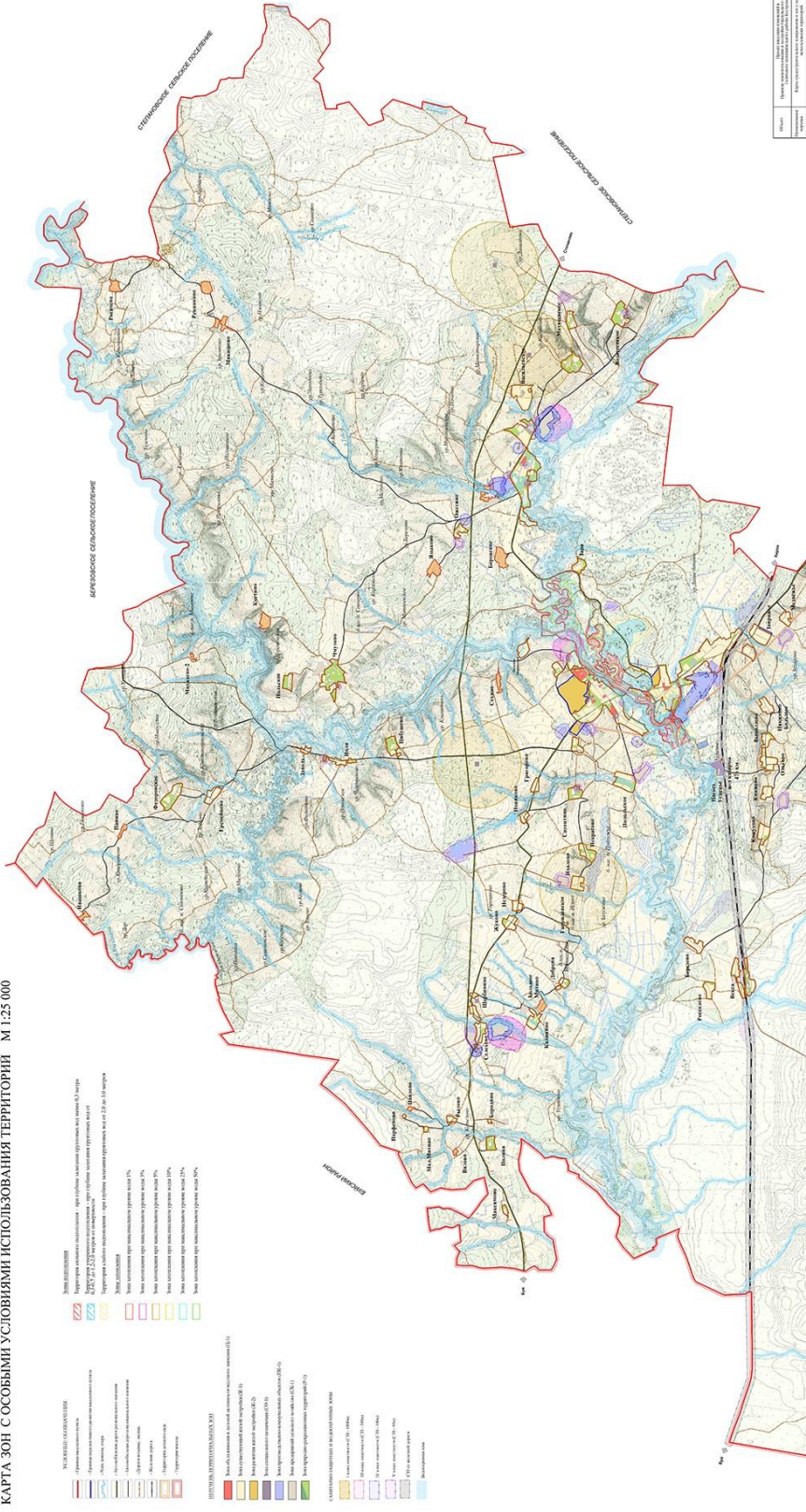

- ЗОНА ИСПОЛЬЗОВАНИЯ**
- Территория с особыми условиями использования территории (ЗОН) - территория с особыми условиями использования территории (ЗОН) - территория с особыми условиями использования территории (ЗОН)
 - Территория с особыми условиями использования территории (ЗОН) - территория с особыми условиями использования территории (ЗОН) - территория с особыми условиями использования территории (ЗОН)
 - Территория с особыми условиями использования территории (ЗОН) - территория с особыми условиями использования территории (ЗОН) - территория с особыми условиями использования территории (ЗОН)
 - Территория с особыми условиями использования территории (ЗОН) - территория с особыми условиями использования территории (ЗОН) - территория с особыми условиями использования территории (ЗОН)
 - Территория с особыми условиями использования территории (ЗОН) - территория с особыми условиями использования территории (ЗОН) - территория с особыми условиями использования территории (ЗОН)
 - Территория с особыми условиями использования территории (ЗОН) - территория с особыми условиями использования территории (ЗОН) - территория с особыми условиями использования территории (ЗОН)
 - Территория с особыми условиями использования территории (ЗОН) - территория с особыми условиями использования территории (ЗОН) - территория с особыми условиями использования территории (ЗОН)
 - Территория с особыми условиями использования территории (ЗОН) - территория с особыми условиями использования территории (ЗОН) - территория с особыми условиями использования территории (ЗОН)

- ПРЕДУПРЕЖДЕНИЯ**
- Выход за пределы территории (ЗОН)
 - Выход за пределы территории (ЗОН)
 - Выход за пределы территории (ЗОН)
 - Выход за пределы территории (ЗОН)
 - Выход за пределы территории (ЗОН)
 - Выход за пределы территории (ЗОН)
 - Выход за пределы территории (ЗОН)
 - Выход за пределы территории (ЗОН)

- СООБЩЕНИЯ**
- Выход за пределы территории (ЗОН)
 - Выход за пределы территории (ЗОН)
 - Выход за пределы территории (ЗОН)
 - Выход за пределы территории (ЗОН)
 - Выход за пределы территории (ЗОН)
 - Выход за пределы территории (ЗОН)
 - Выход за пределы территории (ЗОН)
 - Выход за пределы территории (ЗОН)

Исполнитель:	Иркутская областная государственная организация «Иркутское государственное геодезическое предприятие»
Масштаб:	1:25 000
Дата:	2018 г.
Лист:	1 из 1
Страниц:	1 из 1
Формат:	A3
Содержание:	Карта зон с особыми условиями использования территорий

февраля 2023 года №159, от 20 марта 2023 года №164, от 20 апреля 2023 года №171, от 25 мая 2023 года №181, от 22 июня 2023 года №187, от 14 июля 2023 года №188, от 17 августа 2023 года №194):

- в подпункте 1 пункта 1 слова «в сумме 341 615 900 рублей» заменить словами «в сумме 352 871 003 рубля», слова «в том числе объем безвозмездных поступлений в сумме 295 352 493 рубля» заменить словами «в том числе объем безвозмездных поступлений в сумме 306 607 596 рублей», слова «из них объем межбюджетных трансфертов, получаемых из других бюджетов бюджетной системы Российской Федерации 260 136 930 рублей» заменить словами «из них объем межбюджетных трансфертов, получаемых из других бюджетов бюджетной системы Российской Федерации 294 096 252 рубля»;

- в подпункте 2 пункта 1 слова «в сумме 350 397 963 рубля» заменить словами «в сумме 361 653 066 рублей»;

- в подпункте 1 пункте 16 слова «на 2023 год в сумме 14 531 019,95 рублей» заменить словами «на 2023 год в сумме 16 931 019,95 рублей»;

- в пункте 9 слова «на 2023 год в сумме 381 604 рублей» заменить словами «на 2023 год в сумме 475 004 рубля»;

- приложения 1 «Прогнозируемые доходы бюджета Галичского муниципального района на 2023 год», 3 «Распределение бюджетных ассигнований по разделам, подразделам, целевым статьям (муниципальным программам муниципального района и непрограммным направлениям деятельности), группам и подгруппам видов расходов классификации расходов бюджетов на 2023 год», 5 «Ведомственная структура расходов бюджета муниципального района на 2023 год», 7 «Распределение бюджетных ассигнований на реализацию муниципальных программ Галичского муниципального района по программам, подпрограммам и главным распорядителям средств бюджета муниципального района на 2023 год», 9 «Межбюджетные трансферты, предоставляемые бюджетам сельских поселений на 2023 год», 18 «Источники финансирования дефицита бюджета муниципального района на 2023 год», 20 «Распределение иных межбюджетных трансфертов на исполнение расходных обязательств сельских поселений в 2023 году» изложить в новой редакции согласно приложениям 1,2,3,4,5,6,7 к настоящему решению.

2. Настоящее решение направить главе муниципального района для подписания и опубликования (обнародования).

3. Настоящее решение вступает в силу со дня его подписания и опубликования (обнародования).

Глава Галичского
муниципального района
Костромской области
_____ А.Н. Потехин

Председатель Собрании депутатов
Галичского муниципального района
Костромской области
_____ С. В. Мельникова

« 21 » сентября 2023 года
№ 197

Приложение 1
к решению Собрании депутатов
Галичского муниципального района
от 21 сентября 2023 года №197

Приложение 1
к решению Собрании депутатов
Галичского муниципального района
от «22» декабря 2022 года №147

Прогнозируемые доходы бюджета Галичского муниципального района на 2023 год

Коды бюджетной классификации	Наименование кодов экономической классификации доходов	Сумма, рублей
1 00 00000 00 0000 000	Налоговые и неналоговые доходы	46263407
1 01 00000 00 0000 000	НАЛОГИ НА ПРИБЫЛЬ, ДОХОДЫ	17734250
1 01 02000 01 0000 110	Налог на доходы физических лиц	17734250
1 01 02010 01 0000 110	Налог на доходы физических лиц с доходов, источником которых является налоговый агент, за исключением доходов, в отношении которых исчисление и уплата налога осуществляются в соответствии со статьями 227,227 ¹ и 228 Налогового кодекса Российской Федерации, а также доходов от долевого участия в организации, полученных в виде дивидендов	17318000
1 01 02020 01 0000 110	Налог на доходы физических лиц с доходов, полученных от осуществления деятельности физическими лицами, зарегистрированными в качестве индивидуальных предпринимателей, нотариусов, занимающихся частной практикой, адвокатов, учредивших адвокатские кабинеты и других лиц, занимающихся частной практикой в соответствии со статьей 227 Налогового кодекса Российской Федерации	8350
1 01 02030 01 0000 110	Налог на доходы физических лиц с доходов, полученных физическими лицами в соответствии со статьей 228 Налогового кодекса Российской Федерации	72200
1 01 02040 01 0000 110	Налог на доходы физических лиц в виде фиксированных авансовых платежей с доходов, полученных физическими лицами, являющимися иностранными гражданами, осуществляющими трудовую деятельность по найму на основании патента в соответствии со ст. 227. ¹ Налогового кодекса Российской Федерации	122800
1 01 02080 01 0000 110	Налог на доходы физических лиц в части суммы налога, превышающей 650 000 рублей, относящейся к части налоговой базы, превышающей 5 000 000 рублей (за исключением налога на доходы физических лиц с сумм прибыли контролируемой иностранной компании, в том числе фиксированной прибыли контролируемой иностранной компании, а также налога на доходы физических лиц в отношении доходов от долевого участия в организации, полученных в виде дивидендов)	212900
1 03 00000 00 0000 000	НАЛОГИ НА ТОВАРЫ (РАБОТЫ, УСЛУГИ), РЕАЛИЗУЕМЫЕ НА ТЕРРИТОРИИ РОССИЙСКОЙ ФЕДЕРАЦИИ	9775420
1 03 02000 01 0000 110	Акцизы по подакцизным товарам (продукции), производимым на территории Российской Федерации	9775420

1 03 02230 01 0000 110	Доходы от уплаты акцизов на дизельное топливо, подлежащие распределению между бюджетами субъектов Российской Федерации и местными бюджетами с учетом установленных дифференцированных нормативов отчислений в местные бюджеты	4373500
1 03 02231 01 0000 110	Доходы от уплаты акцизов на дизельное топливо, подлежащие распределению между бюджетами субъектов Российской Федерации и местными бюджетами с учетом установленных дифференцированных нормативов отчислений в местные бюджеты (по нормативам, установленным федеральным законом о федеральном бюджете в целях формирования дорожных фондов субъектов Российской Федерации)	4373500
1 03 02240 01 0000 110	Доходы от уплаты акцизов на моторные масла для дизельных и (или) карбюраторных (инжекторных) двигателей, подлежащие распределению между бюджетами субъектов Российской Федерации и местными бюджетами с учетом установленных дифференцированных нормативов отчислений в местные бюджеты	24500
1 03 02241 01 0000 110	Доходы от уплаты акцизов на моторные масла для дизельных и (или) карбюраторных (инжекторных) двигателей, подлежащие распределению между бюджетами субъектов Российской Федерации и местными бюджетами с учетом установленных дифференцированных нормативов отчислений в местные бюджеты (по нормативам, установленным федеральным законом о федеральном бюджете в целях формирования дорожных фондов субъектов Российской Федерации)	24500
1 03 02250 01 0000 110	Доходы от уплаты акцизов на автомобильный бензин, подлежащие распределению между бюджетами субъектов Российской Федерации и местными бюджетами с учетом установленных дифференцированных нормативов отчислений в местные бюджеты	5919360
1 03 02251 01 0000 110	Доходы от уплаты акцизов на автомобильный бензин, подлежащие распределению между бюджетами субъектов Российской Федерации и местными бюджетами с учетом установленных дифференцированных нормативов отчислений в местные бюджеты (по нормативам, установленным федеральным законом о федеральном бюджете в целях формирования дорожных фондов субъектов Российской Федерации)	5919360
1 03 02260 01 0000 110	Доходы от уплаты акцизов на прямогонный бензин, подлежащие распределению между бюджетами субъектов Российской Федерации и местными бюджетами с учетом установленных дифференцированных нормативов отчислений в местные бюджеты	-541940
1 03 02261 01 0000 110	Доходы от уплаты акцизов на прямогонный бензин, подлежащие распределению между бюджетами субъектов Российской Федерации и местными бюджетами с учетом установленных дифференцированных нормативов отчислений в местные бюджеты (по нормативам, установленным федеральным законом о федеральном бюджете в целях формирования дорожных фондов субъектов Российской Федерации)	-541940
1 05 00000 00 0000 000	НАЛОГИ НА СОВОКУПНЫЙ ДОХОД	7435000
1 05 01000 00 0000 110	Налог, взимаемый в связи с применением упрощенной системы налогообложения	6612000
1 05 01010 01 0000 110	Налог, взимаемый с налогоплательщиков, выбравших в качестве объекта налогообложения доходы	5629800
1 05 01011 01 0000 110	Налог, взимаемый с налогоплательщиков, выбравших в качестве объекта налогообложения доходы	5629800
1 05 01020 01 0000 110	Налог, взимаемый с налогоплательщиков, выбравших в качестве объекта налогообложения доходы, уменьшенные на величину расходов	982200
1 05 01021 01 0000 110	Налог, взимаемый с налогоплательщиков, выбравших в качестве объекта налогообложения доходы, уменьшенные на величину расходов (в том числе минимальный налог, зачисляемый в бюджеты субъектов Российской Федерации)	982200
1 05 03000 01 0000 110	Единый сельскохозяйственный налог	326000
1 05 03010 01 0000 110	Единый сельскохозяйственный налог	326000
1 05 04000 02 0000 110	Налог, взимаемый в связи с применением патентной системы налогообложения	497000
1 05 04020 02 0000 110	Налог, взимаемый в связи с применением патентной системы налогообложения, зачисляемый в бюджеты муниципальных районов	497000
1 08 00000 00 0000 000	ГОСУДАРСТВЕННАЯ ПОШЛИНА	13000
1 08 03000 01 0000 110	Государственная пошлина по делам, рассматриваемым в судах общей юрисдикции, мировыми судьями	13000
1 08 03010 01 0000 110	Государственная пошлина по делам, рассматриваемым в судах общей юрисдикции, мировыми судьями (за исключением Верховного Суда Российской Федерации)	13000
1 11 00000 00 0000 000	ДОХОДЫ ОТ ИСПОЛЬЗОВАНИЯ ИМУЩЕСТВА, НАХОДЯЩЕГОСЯ В ГОСУДАРСТВЕННОЙ И МУНИЦИПАЛЬНОЙ СОБСТВЕННОСТИ	3051000
1 11 05000 00 0000 120	Доходы, получаемые в виде арендной либо иной платы за передачу в возмездное пользование государственного и муниципального имущества (за исключением имущества бюджетных и автономных учреждений, а также имущества государственных и муниципальных унитарных предприятий, в том числе казенных)	2850000
1 11 05010 00 0000 120	Доходы, получаемые в виде арендной платы за земельные участки, государственная собственность на которые не разграничена, а также средства от продажи права на заключение договоров аренды указанных земельных участков	2850000
1 11 05013 05 0000 120	Доходы, получаемые в виде арендной платы за земельные участки, государственная собственность на которые не разграничена и которые расположены в границах сельских поселений и межселенных территорий муниципальных районов, а также средства от продажи права на заключение договоров аренды указанных земельных участков	2850000
1 11 05070 00 0000 120	Доходы от сдачи в аренду имущества, составляющего государственную (муниципальную) казну (за исключением земельных участков)	201000
1 11 05075 05 0000 120	Доходы от сдачи в аренду имущества, составляющего казну муниципальных районов (за исключением земельных участков)	201000
1 12 00000 00 0000 000	ПЛАТЕЖИ ПРИ ПОЛЬЗОВАНИИ ПРИРОДНЫМИ РЕСУРСАМИ	793000
1 12 01000 01 0000 120	Плата за негативное воздействие на окружающую среду	793000
1 12 01010 01 0000 120	Плата за выбросы загрязняющих веществ в атмосферный воздух стационарными объектами	84230

1 12 01040 01 0000 120	Плата за размещение отходов производства и потребления	708770
1 12 01041 01 0000 120	Плата за размещение отходов производства	209270
1 12 01042 01 0000 120	Плата за размещение твердых коммунальных отходов	499500
1 13 00000 00 0000 000	ДОХОДЫ ОТ ОКАЗАНИЯ ПЛАТНЫХ УСЛУГ И КОМПЕНСАЦИИ ЗАТРАТ ГОСУДАРСТВА	4640737
1 13 01000 00 0000 130	Доходы от оказания платных услуг (работ)	4528907
1 13 01990 00 0000 130	Прочие доходы от оказания платных услуг (работ)	4528907
1 13 01995 05 0000 130	Прочие доходы от оказания платных услуг (работ) получателями средств бюджетов муниципальных районов	4528907
1 13 02000 00 0000 130	Доходы от компенсации затрат государства	111830
1 13 02060 00 0000 130	Доходы, поступающие в порядке возмещения расходов, понесенных в связи с эксплуатацией имущества	67880
1 13 02065 05 0000 130	Доходы, поступающие в порядке возмещения расходов, понесенных в связи с эксплуатацией имущества муниципальных районов	67880
1 13 02990 00 0000 130	Прочие доходы от компенсации затрат государства	43950
1 13 02995 05 0000 130	Прочие доходы от компенсации затрат бюджетов муниципальных районов	43950
1 14 00000 00 0000 000	ДОХОДЫ ОТ ПРОДАЖИ МАТЕРИАЛЬНЫХ И НЕМАТЕРИАЛЬНЫХ АКТИВОВ	1290000
1 14 06000 00 0000 430	Доходы от продажи земельных участков, находящихся в государственной и муниципальной собственности	1090000
1 14 06010 00 0000 430	Доходы от продажи земельных участков, государственная собственность на которые не разграничена	930000
1 14 06013 05 0000 430	Доходы от продажи земельных участков, государственная собственность на которые не разграничена и которые расположены в границах сельских поселений и межселенных территорий муниципальных районов	930000
1 14 06300 00 0000 430	Плата за увеличение площади земельных участков, находящихся в частной собственности, в результате перераспределения таких земельных участков и земель (или) земельных участков, находящихся в государственной или муниципальной собственности	160000
1 14 06310 00 0000 430	Плата за увеличение площади земельных участков, находящихся в частной собственности, в результате перераспределения таких земельных участков и земель (или) земельных участков, государственная собственность на которые не разграничена	160000
1 14 06313 05 0000 430	Плата за увеличение площади земельных участков, находящихся в частной собственности, в результате перераспределения таких земельных участков и земель (или) земельных участков, государственная собственность на которые не разграничена и которые расположены в границах сельских поселений и межселенных территорий муниципальных районов	160000
1 14 13000 00 0000 000	Доходы от приватизации имущества, находящегося в государственной и муниципальной собственности	200000
1 14 13050 05 0000 410	Доходы от приватизации имущества, находящегося в собственности муниципальных районов, в части приватизации нефинансовых активов имущества казны	200000
1 16 00000 00 0000 000	ШТРАФЫ, САНКЦИИ, ВОЗМЕЩЕНИЕ УЩЕРБА	1531000
1 16 01000 01 0000 140	Административные штрафы, установленные Кодексом Российской Федерации об административных правонарушениях	62500
1 16 01050 01 0000 140	Административные штрафы, установленные главой 5 Кодекса Российской Федерации об административных правонарушениях, за административные правонарушения, посягающие на права граждан	7000
1 16 01053 01 0000 140	Административные штрафы, установленные главой 5 Кодекса Российской Федерации об административных правонарушениях, за административные правонарушения, посягающие на права граждан, налагаемые мировыми судьями, комиссиями по делам несовершеннолетних и защите их прав	7000
1 16 01060 01 0000 140	Административные штрафы, установленные главой 6 Кодекса Российской Федерации об административных правонарушениях, за административные правонарушения, посягающие на здоровье, санитарно-эпидемиологическое благополучие населения и общественную нравственность	19000
1 16 01063 01 0000 140	Административные штрафы, установленные главой 6 Кодекса Российской Федерации об административных правонарушениях, за административные правонарушения, посягающие на здоровье, санитарно-эпидемиологическое благополучие населения и общественную нравственность, налагаемые мировыми судьями, комиссиями по делам несовершеннолетних и защите их прав	19000
1 16 01070 01 0000 140	Административные штрафы, установленные главой 7 Кодекса Российской Федерации об административных правонарушениях, за административные правонарушения в области охраны собственности	20000
1 16 01073 01 0000 140	Административные штрафы, установленные главой 7 Кодекса Российской Федерации об административных правонарушениях, за административные правонарушения в области охраны собственности, налагаемые мировыми судьями, комиссиями по делам несовершеннолетних и защите их прав	20000
1 16 01080 01 0000 140	Административные штрафы, установленные главой 8 Кодекса Российской Федерации об административных правонарушениях, за административные правонарушения в области охраны окружающей среды и природопользования	6000
1 16 01083 01 0000 140	Административные штрафы, установленные главой 8 Кодекса Российской Федерации об административных правонарушениях, за административные правонарушения в области охраны окружающей среды и природопользования, налагаемые мировыми судьями, комиссиями по делам несовершеннолетних и защите их прав	6000
1 16 01150 01 0000 140	Административные штрафы, установленные главой 15 Кодекса Российской Федерации об административных правонарушениях, за административные правонарушения в области финансов, налогов и сборов, страхования, рынка ценных бумаг	500
1 16 01153 01 0000 140	Административные штрафы, установленные главой 15 Кодекса Российской Федерации об	500

	административных правонарушениях, за административные правонарушения в области финансов, налогов и сборов, страхования, рынка ценных бумаг (за исключением штрафов, указанных в пункте 6 статьи 46 Бюджетного кодекса Российской Федерации), налагаемые мировыми судьями, комиссиями по делам несовершеннолетних и защите их прав	
1 16 01200 01 0000 140	Административные штрафы, установленные главой 20 Кодекса Российской Федерации об административных правонарушениях, за административные правонарушения, посягающие на общественный порядок и общественную безопасность	10000
1 16 01203 01 0000 140	Административные штрафы, установленные главой 20 Кодекса Российской Федерации об административных правонарушениях, за административные правонарушения, посягающие на общественный порядок и общественную безопасность, налагаемые мировыми судьями, комиссиями по делам несовершеннолетних и защите их прав	10000
1 16 02000 02 0000 140	Административные штрафы, установленные законами субъектов Российской Федерации об административных правонарушениях	8000
1 16 02010 02 0000 140	Административные штрафы, установленные законами субъектов Российской Федерации об административных правонарушениях, за нарушение законов и иных нормативных правовых актов субъектов Российской Федерации	8000
1 16 07000 01 0000 140	Штрафы, неустойки, пени, уплаченные в соответствии с законом или договором в случае неисполнения или ненадлежащего исполнения обязательств перед государственным (муниципальным) органом, органом управления государственным внебюджетным фондом, казенным учреждением, Центральным банком Российской Федерации, иной организацией, действующей от имени Российской Федерации	27000
1 16 07010 00 0000 140	Штрафы, неустойки, пени, уплаченные в случае просрочки исполнения поставщиком (подрядчиком, исполнителем) обязательств, предусмотренных государственным (муниципальным) контрактом	7000
1 16 07010 05 0000 140	Штрафы, неустойки, пени, уплаченные в случае просрочки исполнения поставщиком (подрядчиком, исполнителем) обязательств, предусмотренных муниципальным контрактом, заключенным муниципальным органом, казенным учреждением муниципального района	7000
1 16 07090 00 0000 140	Иные штрафы, неустойки, пени, уплаченные в соответствии с законом или договором в случае неисполнения или ненадлежащего исполнения обязательств перед государственным (муниципальным) органом, казенным учреждением, Центральным банком Российской Федерации, государственной корпорацией	20000
1 16 07090 05 0000 140	Иные штрафы, неустойки, пени, уплаченные в соответствии с законом или договором в случае неисполнения или ненадлежащего исполнения обязательств перед муниципальным органом, (муниципальным казенным учреждением) муниципального района	20000
1 16 10000 00 0000 140	Платежи в целях возмещения причиненного ущерба (убытков)	158000
1 16 10030 05 0000 140	Платежи по искам о возмещении ущерба, а также платежи, уплачиваемые при добровольном возмещении ущерба, причиненного муниципальному имуществу муниципального района (за исключением имущества, закрепленного за муниципальными бюджетными (автономными) учреждениями, унитарными предприятиями)	102000
1 16 10031 05 0000 140	Возмещение ущерба при возникновении страховых случаев, когда выгодоприобретателями выступают получатели средств бюджета муниципального района	102000
1 16 10060 00 0000 140	Платежи в целях возмещения убытков, причиненных уклонением от заключения муниципального контракта	56000
1 16 10061 05 0000 140	Платежи в целях возмещения убытков, причиненных уклонением от заключения с муниципальным органом муниципального района (муниципальным казенным учреждением) муниципального контракта, а также иные денежные средства, подлежащие зачислению в бюджет муниципального района за нарушение законодательства Российской Федерации о контрактной системе в сфере закупок товаров, работ, услуг для обеспечения государственных и муниципальных нужд (за исключением муниципального контракта, финансируемого за счет средств муниципального дорожного фонда)	56000
1 16 10120 00 0000 140	Доходы от денежных взысканий (штрафов), поступающие в счет погашения задолженности, образовавшейся до 1 января 2020 года, подлежащие зачислению в бюджеты бюджетной системы Российской Федерации, по нормативам, действовавшим в 2019 году	425500
1 16 10123 01 0000 140	Доходы от денежных взысканий (штрафов), поступающие в счет погашения задолженности, образовавшейся до 1 января 2020 года, подлежащие зачислению в бюджет муниципального образования, по нормативам, действовавшим в 2019 году	424500
1 16 10129 01 0000 140	Доходы от денежных взысканий (штрафов), поступающие в счет погашения задолженности, образовавшейся до 1 января 2020 года, подлежащие зачислению в федеральный бюджет и бюджет муниципального образования по нормативам, действовавшим в 2019 году	1000
1 16 11000 01 0000 140	Платежи, уплачиваемые в целях возмещения вреда	850000
1 16 11050 01 0000 140	Платежи по искам о возмещении вреда, причиненного окружающей среде, а также платежи, уплачиваемые при добровольном возмещении вреда, причиненного окружающей среде (за исключением вреда, причиненного окружающей среде на особо охраняемых природных территориях, а также вреда, причиненного водным объектам), подлежащие зачислению в бюджет муниципального образования	850000
2 00 00000 00 0000 000	БЕЗВОЗМЕЗДНЫЕ ПОСТУПЛЕНИЯ	306607596
2 02 00000 00 0000 000	Безвозмездные поступления от других бюджетов бюджетной системы Российской Федерации	294096252
2 02 10000 00 0000 150	Дотации бюджетам бюджетной системы Российской Федерации	137121000

2 02 15001 00 0000 150	Дотации на выравнивание бюджетной обеспеченности	48319000
2 02 15001 05 0000 150	Дотации бюджетам муниципальных районов на выравнивание бюджетной обеспеченности из бюджета субъекта Российской Федерации	48319000
2 02 15002 00 0000 150	Дотации бюджетам муниципальных районов на поддержку мер по обеспечению сбалансированности бюджетов	88802000
2 02 15002 05 0000 150	Дотации бюджетам муниципальных районов на поддержку мер по обеспечению сбалансированности бюджетов	88802000
2 02 20000 00 0000 150	Субсидии бюджетам бюджетной системы Российской Федерации (межбюджетные субсидии)	46060419
2 02 20216 00 0000 150	Субсидии бюджетам на осуществление дорожной деятельности в отношении автомобильных дорог общего пользования, а также капитального ремонта и ремонта дворовых территорий многоквартирных домов, проездов к дворовым территориям многоквартирных домов населенных пунктов	36895000
2 02 20216 05 0000 150	Субсидии бюджетам муниципальных районов на осуществление дорожной деятельности в отношении автомобильных дорог общего пользования, а также капитального ремонта и ремонта дворовых территорий многоквартирных домов, проездов к дворовым территориям многоквартирных домов населенных пунктов	36895000
2 02 25179 00 0000 150	Субсидии бюджетам на проведение мероприятий по обеспечению деятельности советников директора по воспитанию и взаимодействию с детскими общественными объединениями в общеобразовательных организациях	998560
2 02 25179 05 0000 150	Субсидии бюджетам муниципальных районов на проведение мероприятий по обеспечению деятельности советников директора по воспитанию и взаимодействию с детскими общественными объединениями в общеобразовательных организациях	998560
2 02 25304 00 0000 150	Субсидии бюджетам на организацию бесплатного горячего питания обучающихся, получающих начальное общее образование в государственных и муниципальных образовательных организациях	2293910
2 02 25304 05 0000 150	Субсидии бюджетам муниципальных районов на организацию бесплатного горячего питания обучающихся, получающих начальное общее образование в государственных и муниципальных образовательных организациях	2293910
2 02 25467 00 0000 150	Субсидии бюджетам на обеспечение развития и укрепления материально-технической базы домов культуры в населенных пунктах с числом жителей до 50 тысяч человек	2944500
2 02 25467 05 0000 150	Субсидии бюджетам муниципальных районов на обеспечение развития и укрепления материально-технической базы домов культуры в населенных пунктах с числом жителей до 50 тысяч человек	2944500
2 02 25519 00 0000 150	Субсидии бюджетам на государственную поддержку отрасли культуры	133410
2 02 25519 05 0000 150	Субсидии бюджетам муниципальных районов на государственную поддержку отрасли культуры	133410
2 02 29999 00 0000 150	Прочие субсидии	2795039
2 02 29999 05 0000 150	Прочие субсидии бюджетам муниципальных районов	2795039
2 02 30000 00 0000 150	Субвенции бюджетам бюджетной системы Российской Федерации	103596650
2 02 30024 00 0000 150	Субвенции местным бюджетам на выполнение передаваемых полномочий субъектов Российской Федерации	103596650
2 02 30024 05 0000 150	Субвенции бюджетам муниципальных районов на выполнение передаваемых полномочий субъектов Российской Федерации	103596650
2 02 40000 00 0000 150	Иные межбюджетные трансферты	7318183
2 02 40014 00 0000 150	Межбюджетные трансферты, передаваемые бюджетам муниципальных образований на осуществление части полномочий по решению вопросов местного значения в соответствии с заключенными соглашениями	543993
2 02 40014 05 0000 150	Межбюджетные трансферты, передаваемые бюджетам муниципальных районов из бюджетов поселений на осуществление части полномочий по решению вопросов местного значения в соответствии с заключенными соглашениями	543993
2 02 45303 00 0000 150	Межбюджетные трансферты, передаваемые бюджетам на ежемесячное денежное вознаграждение за классное руководство педагогическим работникам государственных и муниципальных общеобразовательных организаций	6249600
2 02 45303 05 0000 150	Межбюджетные трансферты, передаваемые бюджетам муниципальных районов на ежемесячное денежное вознаграждение за классное руководство педагогическим работникам государственных и муниципальных общеобразовательных организаций	6249600
2 02 49999 00 0000 150	Прочие межбюджетные трансферты, передаваемые бюджетам	524590
2 02 49999 05 0000 150	Прочие межбюджетные трансферты, передаваемые бюджетам муниципальных районов	524590
2 07 00000 00 0000 000	Прочие безвозмездные поступления	12551794,28
2 07 05000 05 0000 150	Прочие безвозмездные поступления в бюджеты муниципальных районов	12551794,28
2 07 05010 05 0000 150	Безвозмездные поступления от физических и юридических лиц на финансовое обеспечение дорожной деятельности, в том числе добровольных пожертвований, в отношении автомобильных дорог общего пользования местного значения	1971000
2 07 05030 05 0000 150	Прочие безвозмездные поступления в бюджеты муниципальных районов	10580794,28
2 19 00000 00 0000 000	Возврат остатков субсидий, субвенций и иных межбюджетных трансфертов, имеющих целевое назначение, прошлых лет	-40450,28
2 19 00000 05 0000 150	Возврат остатков субсидий, субвенций и иных межбюджетных трансфертов, имеющих целевое назначение, прошлых лет из бюджетов муниципальных районов	-40450,28

2 19 60010 05 0000 150	Возврат прочих остатков субсидий, субвенций и иных межбюджетных трансфертов, имеющих целевое назначение, прошлых лет из бюджетов муниципальных районов	-40450,28
	ВСЕГО ДОХОДОВ	352871003

Приложение 2
к решению Собрания депутатов
Галичского муниципального района
от 21 сентября 2023 года №197

Приложение 3 к
решению Собрания депутатов
Галичского муниципального района
от «22» декабря 2022 года № 147

**Распределение бюджетных ассигнований по разделам, подразделам,
целевым статьям (муниципальным программам муниципального района и
непрограммным направлениям деятельности), группам и подгруппам видов
расходов классификации расходов бюджетов на 2023 год**

Наименование показателя	Раздел, подраздел	Целевая статья	Вид расходов	Сумма (руб.)
Общегосударственные вопросы	0100			32921815
Функционирование высшего должностного лица субъекта Российской Федерации и муниципального образования	0102			1860493
Глава Галичского муниципального района		61 0 00 00000		1860493
Расходы на выплаты по оплате труда работников муниципальных органов		61 0 00 00110		1860493
Расходы на выплаты персоналу в целях обеспечения выполнения функций государственными (муниципальными) органами, казёнными учреждениями, органами управления государственными внебюджетными фондами			100	1860493
Расходы на выплаты персоналу государственных (муниципальных) органов			120	1860493
Функционирование законодательных (представительных) органов государственной власти и представительных органов муниципальных образований	0103			143220
Законодательный (представительный) орган местного самоуправления Галичского муниципального района		62 0 00 00000		143220
Расходы на выплаты по оплате труда работников муниципальных органов		62 0 00 00110		138770
Расходы на выплаты персоналу в целях обеспечения выполнения функций государственными (муниципальными) органами, казёнными учреждениями, органами управления государственными внебюджетными фондами			100	138770
Расходы на выплаты персоналу государственных (муниципальных) органов			120	138770
Расходы на обеспечение функций муниципальных органов		62 0 00 00190		4450
Закупка товаров, работ и услуг для обеспечения государственных (муниципальных) нужд			200	4450
Иные закупки товаров, работ и услуг для обеспечения государственных (муниципальных) нужд			240	4450
Функционирование Правительства Российской Федерации, высших исполнительных органов государственной власти субъектов Российской Федерации, местных администраций	0104			11840064
Центральный аппарат исполнительных органов местного самоуправления Галичского муниципального района		64 0 00 00000		11840064
Расходы на выплаты по оплате труда работников муниципальных органов		64 0 00 00110		9596344
Расходы на выплаты персоналу в целях обеспечения выполнения функций государственными (муниципальными) органами, казёнными учреждениями, органами управления государственными внебюджетными фондами			100	9596344
Расходы на выплаты персоналу государственных (муниципальных) органов			120	9596344
Расходы на обеспечение функций муниципальных органов		64 0 00 00190		200620
Закупка товаров, работ и услуг для обеспечения государственных (муниципальных) нужд			200	200620
Иные закупки товаров, работ и услуг для обеспечения государственных (муниципальных) нужд			240	200620
Осуществление переданных государственных полномочий Костромской области в области архивного дела		64 0 00 72050		549200
Расходы на выплаты персоналу в целях обеспечения выполнения функций государственными (муниципальными) органами, казёнными учреждениями, органами управления государственными внебюджетными фондами			100	535633
Расходы на выплаты персоналу государственных (муниципальных) органов			120	535633
Закупка товаров, работ и услуг для обеспечения государственных (муниципальных) нужд			200	13567
Иные закупки товаров, работ и услуг для обеспечения государственных (муниципальных) нужд			240	13567
Осуществление переданных государственных полномочий Костромской области по решению вопросов в сфере трудовых отношений		64 0 00 72060		408200
Расходы на выплаты персоналу в целях обеспечения выполнения функций государственными (муниципальными) органами, казёнными учреждениями, органами управления государственными внебюджетными фондами			100	389858
Расходы на выплаты персоналу государственных (муниципальных) органов			120	389858

Закупка товаров, работ и услуг для обеспечения государственных (муниципальных) нужд		200	18342
Иные закупки товаров, работ и услуг для обеспечения государственных (муниципальных) нужд		240	18342
Осуществление переданных государственных полномочий Костромской области по образованию и организации деятельности комиссии по делам несовершеннолетних и защите их прав	64 0 00 72070		467100
Расходы на выплаты персоналу в целях обеспечения выполнения функций государственными (муниципальными) органами, казёнными учреждениями, органами управления государственными внебюджетными фондами		100	446115
Расходы на выплаты персоналу государственных (муниципальных) органов		120	446115
Закупка товаров, работ и услуг для обеспечения государственных (муниципальных) нужд		200	20985
Иные закупки товаров, работ и услуг для обеспечения государственных (муниципальных) нужд		240	20985
Осуществление переданных государственных полномочий Костромской области по образованию и организации деятельности административных комиссий	64 0 00 72080		18800
Расходы на выплаты персоналу в целях обеспечения выполнения функций государственными (муниципальными) органами, казёнными учреждениями, органами управления государственными внебюджетными фондами		100	18750
Расходы на выплаты персоналу государственных (муниципальных) органов		120	18750
Закупка товаров, работ и услуг для обеспечения государственных (муниципальных) нужд		200	50
Иные закупки товаров, работ и услуг для обеспечения государственных (муниципальных) нужд		240	50
Осуществление переданных государственных полномочий Костромской области по составлению протоколов об административных правонарушениях	64 0 00 72090		15900
Закупка товаров, работ и услуг для обеспечения государственных (муниципальных) нужд		200	15900
Иные закупки товаров, работ и услуг для обеспечения государственных (муниципальных) нужд		240	15900
Осуществление переданных полномочий Костромской области по организации и осуществлению деятельности по опеке и попечительству	64 0 00 72220		583900
Расходы на выплаты персоналу в целях обеспечения выполнения функций государственными (муниципальными) органами, казёнными учреждениями, органами управления государственными внебюджетными фондами		100	554517
Расходы на выплаты персоналу государственных (муниципальных) органов		120	554517
Закупка товаров, работ и услуг для обеспечения государственных (муниципальных) нужд		200	29383
Иные закупки товаров, работ и услуг для обеспечения государственных (муниципальных) нужд		240	29383
Обеспечение деятельности финансовых, налоговых и таможенных органов и органов финансового (финансово-бюджетного) надзора	0106		4217253
Руководитель контрольно-счётного органа муниципального образования Галичский муниципальный район	63 0 00 00000		630610
Расходы на выплаты по оплате труда работников муниципальных органов	63 0 00 00110		630610
Расходы на выплаты персоналу в целях обеспечения выполнения функций государственными (муниципальными) органами, казёнными учреждениями, органами управления государственными внебюджетными фондами		100	630610
Расходы на выплаты персоналу государственных (муниципальных) органов		120	630610
Центральный аппарат исполнительных органов местного самоуправления Галичского муниципального района	64 0 00 00000		3586643
Расходы на выплаты по оплате труда работников муниципальных органов	64 0 00 00110		3219009
Расходы на выплаты персоналу в целях обеспечения выполнения функций государственными (муниципальными) органами, казёнными учреждениями, органами управления государственными внебюджетными фондами		100	3219009
Расходы на выплаты персоналу государственных (муниципальных) органов		120	3219009
Расходы на обеспечение функций муниципальных органов	64 0 00 00190		367634
Закупка товаров, работ и услуг для обеспечения государственных (муниципальных) нужд		200	367634
Иные закупки товаров, работ и услуг для обеспечения государственных (муниципальных) нужд		240	367634
Резервные фонды	0111		100000
Непрограммные расходы	99 0 00 00000		100000
Резервный фонд для финансового обеспечения непредвиденных расходов	99 0 00 20600		100000
Иные бюджетные ассигнования		800	100000
Резервные средства		870	100000
Другие общегосударственные вопросы	0113		14760785
Муниципальная программа «Профилактика правонарушений в Галичском муниципальном районе»	04 0 00 00000		28000
Расходы на реализацию мероприятий, проводимых в рамках программы	04 0 00 20060		28000
Закупка товаров, работ и услуг для обеспечения государственных (муниципальных) нужд		200	28000
Иные закупки товаров, работ и услуг для обеспечения государственных (муниципальных) нужд		240	28000

Муниципальная программа «Повышение безопасности дорожного движения на территории Галичского муниципального района»		05 0 00 00000		5800
Расходы на реализацию мероприятий, проводимых в рамках программы		05 0 00 20070		5800
Закупка товаров, работ и услуг для обеспечения государственных (муниципальных) нужд			200	5800
Иные закупки товаров, работ и услуг для обеспечения государственных (муниципальных) нужд			240	5800
Центральный аппарат исполнительных органов местного самоуправления Галичского муниципального района		64 0 00 00000		1700615
Расходы на выплаты по оплате труда работников муниципальных органов		64 0 00 00110		1680825
Расходы на выплаты персоналу в целях обеспечения выполнения функций государственными (муниципальными) органами, казёнными учреждениями, органами управления государственными внебюджетными фондами			100	1680825
Расходы на выплаты персоналу государственных (муниципальных) органов			120	1680825
Расходы на обеспечение функций муниципальных органов		64 0 00 00190		19790
Закупка товаров, работ и услуг для обеспечения государственных (муниципальных) нужд			200	19790
Иные закупки товаров, работ и услуг для обеспечения государственных (муниципальных) нужд			240	19790
Непрограммные расходы		99 0 00 00000		13026370
Осуществление государственных полномочий Костромской области по составлению протоколов об административных правонарушениях		99 0 00 72090		15800
Межбюджетные трансферты			500	15800
Субвенции			530	15800
Поддержка общественных организаций		99 0 00 20510		56000
Закупка товаров, работ и услуг для обеспечения государственных (муниципальных) нужд			200	56000
Иные закупки товаров, работ и услуг для обеспечения государственных (муниципальных) нужд			240	56000
Прочие расходы по обязательствам Галичского муниципального района		99 0 00 20520		781646
Закупка товаров, работ и услуг для обеспечения государственных (муниципальных) нужд			200	533050
Иные закупки товаров, работ и услуг для обеспечения государственных (муниципальных) нужд			240	533050
Иные бюджетные ассигнования			800	248596
Уплата налогов, сборов и иных платежей			850	248596
Расходы на обеспечение деятельности (оказания услуг) подведомственных учреждений по обеспечению хозяйственного и транспортного обслуживания		99 0 00 00598		11932224
Расходы на выплаты персоналу в целях обеспечения выполнения функций государственными (муниципальными) органами, казёнными учреждениями, органами управления государственными внебюджетными фондами			100	7465623
Расходы на выплаты персоналу казенных учреждений			110	7465623
Закупка товаров, работ и услуг для обеспечения государственных (муниципальных) нужд			200	4466601
Иные закупки товаров, работ и услуг для обеспечения государственных (муниципальных) нужд			240	4466601
Расходы на содержание и обслуживание казны Галичского муниципального района		99 0 00 20530		230700
Закупка товаров, работ и услуг для обеспечения государственных (муниципальных) нужд			200	218000
Иные закупки товаров, работ и услуг для обеспечения государственных (муниципальных) нужд			240	218000
Иные бюджетные ассигнования			800	12700
Уплата налогов, сборов и иных платежей			850	12700
Расходы органов местного самоуправления муниципального района, не отнесенные к другим направлениям расходов		99 0 00 99990		10000
Закупка товаров, работ и услуг для обеспечения государственных (муниципальных) нужд			200	10000
Иные закупки товаров, работ и услуг для обеспечения государственных (муниципальных) нужд			240	10000
Национальная безопасность и правоохранительная деятельность	0300			23850
Защита населения и территории от чрезвычайных ситуаций природного и техногенного характера, пожарная безопасность	0310			23850
Непрограммные расходы		99 0 00 00000		23850
Расходы на осуществление противопожарных мероприятий в Галичском муниципальном районе		99 0 00 20710		23850
Закупка товаров, работ и услуг для обеспечения государственных (муниципальных) нужд			200	23850
Иные закупки товаров, работ и услуг для обеспечения государственных (муниципальных) нужд			240	23850
Национальная экономика	0400			60520261
Сельское хозяйство и рыболовство	0405			7535890
Центральный аппарат исполнительных органов местного самоуправления Галичского муниципального района		64 0 00 00000		2636600

Осуществление переданных государственных полномочий в сфере агропромышленного комплекса		64 0 00 72010		2636600
Расходы на выплаты персоналу в целях обеспечения выполнения функций государственными (муниципальными) органами, казёнными учреждениями, органами управления государственными внебюджетными фондами			100	2257610
Расходы на выплаты персоналу государственных (муниципальных) органов			120	2257610
Закупка товаров, работ и услуг для обеспечения государственных (муниципальных) нужд			200	377730
Иные закупки товаров, работ и услуг для обеспечения государственных (муниципальных) нужд			240	377730
Иные бюджетные ассигнования			800	1260
Уплата налогов, сборов и иных платежей			850	1260
Непрограммные расходы		99 0 00 00000		4899290
Расходы бюджета муниципального района на проведение мероприятий при осуществлении деятельности по обращению с животными без владельцев		99 0 00 20540		16000
Закупка товаров, работ и услуг для обеспечения государственных (муниципальных) нужд			200	16000
Иные закупки товаров, работ и услуг для обеспечения государственных (муниципальных) нужд			240	16000
Осуществление отдельных государственных полномочий по организации проведения мероприятий по предупреждению и ликвидации болезней животных, их лечению, защите населения от болезней, общих для человека и животных, за исключением вопросов, решение которых отнесено к ведению Российской Федерации		99 0 00 72110		30000
Закупка товаров, работ и услуг для обеспечения государственных (муниципальных) нужд			200	30000
Иные закупки товаров, работ и услуг для обеспечения государственных (муниципальных) нужд			240	30000
Осуществление отдельных государственных полномочий по организации мероприятий при осуществлении деятельности по обращению с животными без владельцев		99 0 00 72340		91900
Закупка товаров, работ и услуг для обеспечения государственных (муниципальных) нужд			200	91900
Иные закупки товаров, работ и услуг для обеспечения государственных (муниципальных) нужд			240	91900
Осуществление отдельных государственных полномочий по возмещению части затрат на содержание маточного поголовья сельскохозяйственных животных		99 0 00 72660		4491390
Иные бюджетные ассигнования			800	4491390
Субсидии юридическим лицам (кроме некоммерческих организаций), индивидуальным предпринимателям, физическим лицам – производителям товаров, работ, услуг			810	4491390
Расходы на софинансирование мероприятий по борьбе с борщевиком Сосновского на территории Галичского муниципального района		99 0 00 S2250		270000
Закупка товаров, работ и услуг для обеспечения государственных (муниципальных) нужд			200	270000
Иные закупки товаров, работ и услуг для обеспечения государственных (муниципальных) нужд			240	270000
Дорожное хозяйство (дорожные фонды)	0409			50841143
Муниципальная программа «Ремонт и содержание дорог Галичского муниципального района»		15 0 00 00000		50841143
Содержание и ремонт автомобильных дорог общего пользования		15 0 00 20500		10024949
Закупка товаров, работ и услуг для обеспечения государственных (муниципальных) нужд			200	10024949
Иные закупки товаров, работ и услуг для обеспечения государственных (муниципальных) нужд			240	10024949
Расходы на проектирование, строительство (реконструкцию), капитальный ремонт, ремонт и содержание автомобильных дорог общего пользования местного значения с привлечением внебюджетных источников		15 0 00 S2440		9850644
Закупка товаров, работ и услуг для обеспечения государственных (муниципальных) нужд			200	9850644
Иные закупки товаров, работ и услуг для обеспечения государственных (муниципальных) нужд			240	9850644
Расходы на проектирование, строительство (реконструкцию), капитальный ремонт, ремонт и содержание автомобильных дорог общего пользования местного значения, в том числе формирование муниципальных дорожных фондов		15 0 00 S2640		30965550
Закупка товаров, работ и услуг для обеспечения государственных (муниципальных) нужд			200	25700330,05
Иные закупки товаров, работ и услуг для обеспечения государственных (муниципальных) нужд			240	25700330,05
Межбюджетные трансферты			500	5265219,95
Субсидии			520	5265219,95
Другие вопросы в области национальной экономики	0412			2143228
Муниципальная программа «Развитие малого и среднего предпринимательства Галичского муниципального района»		06 0 00 00000		12000

Расходы на мероприятия по формированию условий обеспечивающих устойчивый рост количества субъектов малого и среднего предпринимательства и численности занятого населения		06 0 00 20080		12000
Закупка товаров, работ и услуг для обеспечения государственных (муниципальных) нужд			200	12000
Иные закупки товаров, работ и услуг для обеспечения государственных (муниципальных) нужд			240	12000
Муниципальная программа «Кадровое обеспечение Галичского муниципального района»		08 0 00 00000		6000
Расходы на проведение мероприятий в рамках муниципальной программы		08 0 00 20180		6000
Закупка товаров, работ и услуг для обеспечения государственных (муниципальных) нужд			200	6000
Иные закупки товаров, работ и услуг для обеспечения государственных (муниципальных) нужд			240	6000
Муниципальная программа «Поддержка социально ориентированных некоммерческих организаций в Галичском муниципальном районе Костромской области»		10 0 00 00000		73228
Предоставление финансовой поддержки социально ориентированным некоммерческим организациям		10 0 00 60030		18353,77
Предоставление субсидий бюджетным, автономным учреждениям и иным некоммерческим организациям			600	18353,77
Субсидии некоммерческим организациям (за исключением государственных (муниципальных) учреждений), государственных корпораций (компаний), публично-правовых компаний)			630	18353,77
Расходы на финансирование мероприятий по реализации муниципальных программ поддержки социально ориентированных некоммерческих организаций		10 0 00 S2290		54874,23
Предоставление субсидий бюджетным, автономным учреждениям и иным некоммерческим организациям			600	54874,23
Субсидии некоммерческим организациям (за исключением государственных (муниципальных) учреждений), государственных корпораций (компаний), публично-правовых компаний)			630	54874,23
Непрограммные расходы		99 0 00 00000		2052000
Мероприятия по землеустройству и землепользованию		99 0 00 20550		1820000
Закупка товаров, работ и услуг для обеспечения государственных (муниципальных) нужд			200	1820000
Иные закупки товаров, работ и услуг для обеспечения государственных (муниципальных) нужд			240	1820000
Расходы на разработку проектов внесения изменений в генеральные планы и правила землепользования и застройки		99 0 00 20560		232000
Закупка товаров, работ и услуг для обеспечения государственных (муниципальных) нужд			200	232000
Иные закупки товаров, работ и услуг для обеспечения государственных (муниципальных) нужд			240	232000
Жилищно-коммунальное хозяйство	0500			18423586
Жилищное хозяйство	0501			219141
Непрограммные расходы		99 0 00 00000		219141
Расходы на содержание и обслуживание казны муниципального района		99 0 00 20530		219141
Закупка товаров, работ и услуг для обеспечения государственных (муниципальных) нужд			200	219141
Иные закупки товаров, работ и услуг для обеспечения государственных (муниципальных) нужд			240	219141
Коммунальное хозяйство	0502			18204445
Муниципальная программа «Обеспечение устойчивого функционирования и развития коммунальной и инженерной инфраструктуры Галичского муниципального района Костромской области»		02 0 00 00000		18204445
Подпрограмма «Обеспечение устойчивого функционирования и развития коммунальной и инженерной инфраструктуры Галичского муниципального района Костромской области»		02 2 00 00000		16980000
Подготовка объектов соцкультбыта, находящихся в муниципальной собственности, к осенне-зимнему периоду		02 2 00 20020		200000
Закупка товаров, работ и услуг для обеспечения государственных (муниципальных) нужд			200	200000
Иные закупки товаров, работ и услуг для обеспечения государственных (муниципальных) нужд			240	200000
Возмещение затрат (выпадающих доходов) в связи с производством (реализацией) товаров, выполнением работ, оказанием услуг		02 2 00 60010		16600000
Иные бюджетные ассигнования			800	16600000
Субсидии юридическим лицам (кроме некоммерческих организаций), индивидуальным предпринимателям, физическим лицам – производителям товаров, работ, услуг			810	16600000
Возмещение выпадающих доходов, возникших в связи с предоставлением жителям муниципального района мер социальной поддержки в виде частичной оплаты стоимости услуг отопления и горячего водоснабжения		02 2 00 60020		80000
Иные бюджетные ассигнования			800	80000
Субсидии юридическим лицам (кроме некоммерческих организаций),			810	80000

индивидуальным предпринимателям, физическим лицам – производителям товаром, работ, услуг				
Мероприятия по формированию запаса материально-технических ресурсов, используемых для предупреждения и ликвидации аварийных ситуаций на объектах жилищно-коммунального хозяйства Галичского муниципального района		02 2 00 20030		100000
Закупка товаров, работ и услуг для обеспечения государственных (муниципальных) нужд			200	100000
Иные закупки товаров, работ и услуг для обеспечения государственных (муниципальных) нужд			240	100000
Подпрограмма «Реализация проектов развития, основанных на местных инициативах»		02 3 00 00000		1224445
Мероприятия, проводимые в рамках подпрограммы		02 3 00 20640		36000
Закупка товаров, работ и услуг для обеспечения государственных (муниципальных) нужд			200	36000
Иные закупки товаров, работ и услуг для обеспечения государственных (муниципальных) нужд			240	36000
Расходы на софинансирование расходных обязательств, возникших при реализации проектов развития территорий, основанных на общественных инициативах, в номинации «Местные инициативы» (Устройство колодца в п. Россолово Галичского муниципального района)		02 3 00 S1301		168895
Закупка товаров, работ и услуг для обеспечения государственных (муниципальных) нужд			200	168895
Иные закупки товаров, работ и услуг для обеспечения государственных (муниципальных) нужд			240	168895
Расходы на софинансирование расходных обязательств, возникших при реализации проектов развития территорий, основанных на общественных инициативах, в номинации «Местные инициативы» (Ремонт сетей водоснабжения в с. Орехово Галичского муниципального района)		02 3 00 S1302		753840
Закупка товаров, работ и услуг для обеспечения государственных (муниципальных) нужд			200	753840
Иные закупки товаров, работ и услуг для обеспечения государственных (муниципальных) нужд			240	753840
Расходы на софинансирование расходных обязательств, возникших при реализации проектов развития территорий, основанных на общественных инициативах, в номинации «Местные инициативы» (Устройство колодца в п. Лопарево Галичского муниципального района)		02 3 00 S1304		265710
Закупка товаров, работ и услуг для обеспечения государственных (муниципальных) нужд			200	265710
Иные закупки товаров, работ и услуг для обеспечения государственных (муниципальных) нужд			240	265710
Охрана окружающей среды	0600			200000
Другие вопросы в области охраны окружающей среды	0605			200000
Непрограммные расходы		99 0 00 00000		200000
Расходы на реализацию мероприятий по охране окружающей среды в Галичском муниципальном районе		99 0 00 20680		200000
Закупка товаров, работ и услуг для обеспечения государственных (муниципальных) нужд			200	200000
Иные закупки товаров, работ и услуг для обеспечения государственных (муниципальных) нужд			240	200000
Образование	0700			191694104
Дошкольное образование	0701			19979053
Подпрограмма «Обеспечение устойчивого функционирования и развития коммунальной и инженерной инфраструктуры Галичского муниципального района Костромской области»		02 2 00 00000		10000
Подготовка объектов соцкультбыта, находящихся в муниципальной собственности, к осенне-зимнему периоду		02 2 00 20020		10000
Закупка товаров, работ и услуг для обеспечения государственных (муниципальных) нужд			200	10000
Иные закупки товаров, работ и услуг для обеспечения государственных (муниципальных) нужд			240	10000
Муниципальная программа «Энергосбережение и повышение энергетической эффективности Галичского муниципального района Костромской области»		03 0 00 00000		5125000
Реализация мероприятий по энергосбережению и повышению энергетической эффективности		03 0 00 20050		5125000
Закупка товаров, работ и услуг для обеспечения государственных (муниципальных) нужд			200	5125000
Иные закупки товаров, работ и услуг для обеспечения государственных (муниципальных) нужд			240	5125000
Муниципальная программа «Развитие системы образования в Галичском районе»		07 0 00 00000		14844053
Подпрограмма «Развитие дошкольного образования в Галичском муниципальном районе»		07 1 00 00000		14680053
Расходы на обеспечение деятельности (оказание услуг) подведомственных учреждений дошкольного образования		07 1 00 00591		8326755
Расходы на выплаты персоналу в целях обеспечения выполнения функций				6178298

государственными (муниципальными) органами, казёнными учреждениями, органами управления государственными внебюджетными фондами			100	
Расходы на выплаты персоналу казенных учреждений			110	6178298
Закупка товаров, работ и услуг для обеспечения государственных (муниципальных) нужд			200	2147957
Иные закупки товаров, работ и услуг для обеспечения государственных (муниципальных) нужд			240	2147957
Расходы на обеспечение деятельности муниципальных учреждений за счёт средств, поступающих от оказания платных услуг		07 1 00 00600		849468
Закупка товаров, работ и услуг для обеспечения государственных (муниципальных) нужд			200	849468
Иные закупки товаров, работ и услуг для обеспечения государственных (муниципальных) нужд			240	849468
Расходы на реализацию образовательных программ дошкольного образования в муниципальных дошкольных образовательных организациях		07 1 00 72100		5503830
Расходы на выплаты персоналу в целях обеспечения выполнения функций государственными (муниципальными) органами, казёнными учреждениями, органами управления государственными внебюджетными фондами			100	5481330
Расходы на выплаты персоналу казенных учреждений			110	5481330
Закупка товаров, работ и услуг для обеспечения государственных (муниципальных) нужд			200	22500
Иные закупки товаров, работ и услуг для обеспечения государственных (муниципальных) нужд			240	22500
Подпрограмма «Обеспечение и совершенствование управления системой образования»		07 6 00 00000		164000
Расходы на организацию мероприятий антитеррористической и противопожарной защищённости		07 6 00 20170		164000
Закупка товаров, работ и услуг для обеспечения государственных (муниципальных) нужд			200	164000
Иные закупки товаров, работ и услуг для обеспечения государственных (муниципальных) нужд			240	164000
Общее образование	0702			152930271
Подпрограмма «Обеспечение устойчивого функционирования и развития коммунальной и инженерной инфраструктуры Галичского муниципального района Костромской области»		02 2 00 00000		597000
Подготовка объектов соцкультбыта, находящихся в муниципальной собственности, к осенне-зимнему периоду		02 2 00 20020		597000
Закупка товаров, работ и услуг для обеспечения государственных (муниципальных) нужд			200	447000
Иные закупки товаров, работ и услуг для обеспечения государственных (муниципальных) нужд			240	447000
Предоставление субсидий бюджетным, автономным учреждениям и иным некоммерческим организациям			600	150000
Субсидии бюджетным учреждениям			610	150000
Муниципальная программа «Энергосбережение и повышение энергетической эффективности Галичского муниципального района Костромской области»		03 0 00 00000		1223750
Реализация мероприятий по энергосбережению и повышению энергетической эффективности		03 0 00 20050		1223750
Закупка товаров, работ и услуг для обеспечения государственных (муниципальных) нужд			200	1103750
Иные закупки товаров, работ и услуг для обеспечения государственных (муниципальных) нужд			240	1103750
Предоставление субсидий бюджетным, автономным учреждениям и иным некоммерческим организациям			600	120000
Субсидии бюджетным учреждениям			610	120000
Муниципальная программа «Развитие системы образования в Галичском районе»		07 0 00 00000		151006110
Подпрограмма «Развитие общего образования в Галичском муниципальном районе»		07 2 00 00000		139589309
Расходы на обеспечение деятельности (оказание услуг) подведомственных учреждений общего образования		07 2 00 00592		41991148
Расходы на выплаты персоналу в целях обеспечения выполнения функций государственными (муниципальными) органами, казёнными учреждениями, органами управления государственными внебюджетными фондами			100	14018764
Расходы на выплаты персоналу казенных учреждений			110	14018764
Закупка товаров, работ и услуг для обеспечения государственных (муниципальных) нужд			200	18229253
Иные закупки товаров, работ и услуг для обеспечения государственных (муниципальных) нужд			240	18229253
Предоставление субсидий бюджетным, автономным учреждениям и иным некоммерческим организациям			600	9679383
Субсидии бюджетным учреждениям			610	9679383
Иные бюджетные ассигнования			800	63748
Уплата налогов, сборов и иных платежей			850	63748
Расходы на обеспечение деятельности муниципальных учреждений за счёт				1702783

средств, поступающих от оказания платных услуг		07 2 00 00600		
Расходы на выплаты персоналу в целях обеспечения выполнения функций государственными (муниципальными) органами, казёнными учреждениями, органами управления государственными внебюджетными фондами			100	126890
Расходы на выплаты персоналу казенных учреждений			110	126890
Закупка товаров, работ и услуг для обеспечения государственных (муниципальных) нужд			200	1575893
Иные закупки товаров, работ и услуг для обеспечения государственных (муниципальных) нужд			240	1575893
Ежемесячное денежное вознаграждение за классное руководство педагогическим работникам государственных и муниципальных общеобразовательных организаций		07 2 00 53030		6249600
Расходы на выплаты персоналу в целях обеспечения выполнения функций государственными (муниципальными) органами, казёнными учреждениями, органами управления государственными внебюджетными фондами			100	4843440
Расходы на выплаты персоналу казенных учреждений			110	4843440
Предоставление субсидий бюджетным, автономным учреждениям и иным некоммерческим организациям			600	1406160
Субсидии бюджетным учреждениям			610	1406160
Расходы на реализацию основных общеобразовательных программ в муниципальных общеобразовательных организациях		07 2 00 72030		88637130
Расходы на выплаты персоналу в целях обеспечения выполнения функций государственными (муниципальными) органами, казёнными учреждениями, органами управления государственными внебюджетными фондами			100	67122584
Расходы на выплаты персоналу казенных учреждений			110	67122584
Закупка товаров, работ и услуг для обеспечения государственных (муниципальных) нужд			200	408193,30
Иные закупки товаров, работ и услуг для обеспечения государственных (муниципальных) нужд			240	408193,30
Социальное обеспечение и иные выплаты населению			300	58500
Социальные выплаты гражданам, кроме публичных нормативных социальных выплат			320	58500
Предоставление субсидий бюджетным, автономным учреждениям и иным некоммерческим организациям			600	21047852,70
Субсидии бюджетным учреждениям			610	21047852,70
Федеральный проект «Патриотическое воспитание граждан Российской Федерации»		07 2 EB 00000		1008648
Проведение мероприятий по обеспечению деятельности советников по воспитанию и взаимодействию с детскими общественными объединениями в общеобразовательных организациях		07 2 EB 51790		1008648
Расходы на выплаты персоналу в целях обеспечения выполнения функций государственными (муниципальными) органами, казёнными учреждениями, органами управления государственными внебюджетными фондами			100	756486
Расходы на выплаты персоналу казенных учреждений			110	756486
Предоставление субсидий бюджетным, автономным учреждениям и иным некоммерческим организациям			600	252162
Субсидии бюджетным учреждениям			610	252162
Подпрограмма «Здоровое питание»		07 5 00 00000		6655755
Организация бесплатного горячего питания обучающихся, получающих начальное общее образование в государственных и муниципальных образовательных организациях		07 5 00 L3040		2548800
Закупка товаров, работ и услуг для обеспечения государственных (муниципальных) нужд			200	1869976
Иные закупки товаров, работ и услуг для обеспечения государственных (муниципальных) нужд			240	1869976
Предоставление субсидий бюджетным, автономным учреждениям и иным некоммерческим организациям			600	678824
Субсидии бюджетным учреждениям			610	678824
Расходы на обеспечение питанием отдельных категорий учащихся муниципальных общеобразовательных организаций		07 5 00 20120		566644
Закупка товаров, работ и услуг для обеспечения государственных (муниципальных) нужд			200	366937
Иные закупки товаров, работ и услуг для обеспечения государственных (муниципальных) нужд			240	366937
Социальное обеспечение и иные выплаты населению			300	70219
Социальные выплаты гражданам, кроме публичных нормативных социальных выплат			320	70219
Предоставление субсидий бюджетным, автономным учреждениям и иным некоммерческим организациям			600	129488
Субсидии бюджетным учреждениям			610	129488
Расходы на обеспечение питанием отдельных категорий обучающихся, получающих основное общее и среднее общее образование в муниципальных общеобразовательных организациях		07 5 00 S2420		1059674
Закупка товаров, работ и услуг для обеспечения государственных (муниципальных) нужд			200	789276
Иные закупки товаров, работ и услуг для обеспечения государственных				789276

(муниципальных) нужд			240	
Предоставление субсидий бюджетным, автономным учреждениям и иным некоммерческим организациям			600	270398
Субсидии бюджетным учреждениям			610	270398
Расходы на обеспечение питанием учащихся муниципальных общеобразовательных организаций за счёт средств, поступающих от оказания платных услуг		07 5 00 00600		2480637
Закупка товаров, работ и услуг для обеспечения государственных (муниципальных) нужд			200	2480637
Иные закупки товаров, работ и услуг для обеспечения государственных (муниципальных) нужд			240	2480637
Подпрограмма «Обеспечение и совершенствование управления системой образования»		07 6 00 00000		4761046
Расходы на организацию мероприятий антитеррористической и противопожарной защищённости		07 6 00 20170		1534386
Закупка товаров, работ и услуг для обеспечения государственных (муниципальных) нужд			200	1433866
Иные закупки товаров, работ и услуг для обеспечения государственных (муниципальных) нужд			240	1433866
Предоставление субсидий бюджетным, автономным учреждениям и иным некоммерческим организациям			600	100520
Субсидии бюджетным учреждениям			610	100520
Мероприятия, проводимые в рамках подпрограммы		07 6 00 20640		108000
Закупка товаров, работ и услуг для обеспечения государственных (муниципальных) нужд			200	108000
Иные закупки товаров, работ и услуг для обеспечения государственных (муниципальных) нужд			240	108000
Расходы на софинансирование расходных обязательств, возникших при реализации проектов развития территорий, основанных на общественных инициативах, в номинации «Местные инициативы» (Ремонт помещений в МОУ Ореховской СОШ Галичского муниципального района)		07 6 00 S1303		3118660
Закупка товаров, работ и услуг для обеспечения государственных (муниципальных) нужд			200	3118660
Иные закупки товаров, работ и услуг для обеспечения государственных (муниципальных) нужд			240	3118660
Муниципальная программа «Профилактика терроризма, а также минимизация и (или) ликвидация последствий его проявления на территории Галичского муниципального района Костромской области»		12 0 00 00000		93295
Расходы на мероприятия, направленные на исключение доступа посторонних и антитеррористической защищенности объектов		12 0 00 20340		93295
Предоставление субсидий бюджетным, автономным учреждениям и иным некоммерческим организациям			600	93295
Субсидии бюджетным учреждениям			610	93295
Непрограммные расходы		99 0 00 00000		10116
Расходы на погашение задолженности прошлых лет и исполнение судебных актов подведомственных учреждений общего образования		99 0 00 20592		4866
Предоставление субсидий бюджетным, автономным учреждениям и иным некоммерческим организациям			600	4866
Субсидии бюджетным учреждениям			610	4866
Расходы на погашение кредиторской задолженности прошлых лет подведомственных учреждений общего образования		99 0 00 21592		5250
Предоставление субсидий бюджетным, автономным учреждениям и иным некоммерческим организациям			600	5250
Субсидии бюджетным учреждениям			610	5250
Дополнительное образование детей	0703			4936712
Муниципальная программа «Развитие системы образования в Галичском районе»		07 0 00 00000		4936712
Подпрограмма «Развитие дополнительного образования в Галичском муниципальном районе»		07 3 00 00000		4936712
Расходы на обеспечение деятельности (оказание услуг) подведомственных учреждений дополнительного образования		07 3 00 00593		3875890
Расходы на выплаты персоналу в целях обеспечения выполнения функций государственными (муниципальными) органами, казёнными учреждениями, органами управления государственными внебюджетными фондами			100	965852
Расходы на выплаты персоналу казенных учреждений			110	965852
Закупка товаров, работ и услуг для обеспечения государственных (муниципальных) нужд			200	21516
Иные закупки товаров, работ и услуг для обеспечения государственных (муниципальных) нужд			240	21516
Предоставление субсидий бюджетным, автономным учреждениям и иным некоммерческим организациям			600	2888522
Субсидии бюджетным учреждениям			610	2888522
Расходы на обеспечение функционирования модели персонифицированного финансирования дополнительного образования		07 3 00 20090		1060822
Предоставление субсидий бюджетным, автономным учреждениям и иным некоммерческим организациям			600	1047022

Субсидии бюджетным учреждениям			610	1019422
Субсидии автономным учреждениям			620	13800
Субсидии некоммерческим организациям (за исключением государственных (муниципальных) учреждений), государственных корпораций (компаний), публично-правовых компаний)			630	13800
Иные бюджетные ассигнования			800	13800
Субсидии юридическим лицам (кроме некоммерческих организаций), индивидуальным предпринимателям, физическим лицам – производителям товаров, работ, услуг			810	13800
Молодежная политика	0707			5146763
Подпрограмма «Обеспечение устойчивого функционирования и развития коммунальной и инженерной инфраструктуры Галичского муниципального района Костромской области»		02 2 00 00000		80000
Подготовка объектов соцкультбыта, находящихся в муниципальной собственности, к осенне-зимнему периоду		02 2 00 20020		80000
Закупка товаров, работ и услуг для обеспечения государственных (муниципальных) нужд			200	80000
Иные закупки товаров, работ и услуг для обеспечения государственных (муниципальных) нужд			240	80000
Муниципальная программа «Профилактика правонарушений в Галичском муниципальном районе»		04 0 00 00000		6000
Расходы на реализацию мероприятий, проводимых в рамках программы		04 0 00 20060		6000
Закупка товаров, работ и услуг для обеспечения государственных (муниципальных) нужд			200	6000
Иные закупки товаров, работ и услуг для обеспечения государственных (муниципальных) нужд			240	6000
Муниципальная программа «Развитие системы образования в Галичском районе»		07 0 00 00000		954845
Подпрограмма «Организация отдыха, оздоровления и занятости детей, подростков»		07 4 00 00000		954845
Расходы на организацию отдыха детей в каникулярное время за счет средств, поступающих от оказания платных услуг		07 4 00 00600		82125
Закупка товаров, работ и услуг для обеспечения государственных (муниципальных) нужд			200	82125
Иные закупки товаров, работ и услуг для обеспечения государственных (муниципальных) нужд			240	82125
Расходы на организацию отдыха в каникулярное время детей из семей, находящихся в трудной жизненной ситуации		07 4 00 20110		30200
Закупка товаров, работ и услуг для обеспечения государственных (муниципальных) нужд			200	30200
Иные закупки товаров, работ и услуг для обеспечения государственных (муниципальных) нужд			240	30200
Расходы на обеспечение мероприятий по организации отдыха детей в каникулярное время за счет средств бюджета муниципального района		07 4 00 20650		551694
Закупка товаров, работ и услуг для обеспечения государственных (муниципальных) нужд			200	437876
Иные закупки товаров, работ и услуг для обеспечения государственных (муниципальных) нужд			240	437876
Предоставление субсидий бюджетным, автономным учреждениям и иным некоммерческим организациям			600	113818
Субсидии бюджетным учреждениям			610	113818
Расходы на организацию отдыха детей в каникулярное время		07 4 00 S1020		290826
Закупка товаров, работ и услуг для обеспечения государственных (муниципальных) нужд			200	203850
Иные закупки товаров, работ и услуг для обеспечения государственных (муниципальных) нужд			240	203850
Предоставление субсидий бюджетным, автономным учреждениям и иным некоммерческим организациям			600	86976
Субсидии бюджетным учреждениям			610	86976
Муниципальная программа «Социальная поддержка граждан Галичского муниципального района»		11 0 00 00000		179000
Расходы на создание трудовых отрядов		11 0 00 20270		177000
Расходы на выплаты персоналу в целях обеспечения выполнения функций государственными (муниципальными) органами, казенными учреждениями, органами управления государственными внебюджетными фондами			100	177000
Расходы на выплаты персоналу казенных учреждений			110	177000
Мероприятия, проводимые в рамках программы		11 0 00 20320		2000
Социальное обеспечение и иные выплаты населению			300	2000
Социальные выплаты гражданам, кроме публичных нормативных социальных выплат			320	2000
Муниципальная программа «Профилактика терроризма, а также минимизация и (или) ликвидация последствий его проявления на территории Галичского муниципального района Костромской области»		12 0 00 00000		30000
Расходы на мероприятия, направленные на патриотическое воспитание и неприятие терроризма и экстремизма		12 0 00 20330		30000
Закупка товаров, работ и услуг для обеспечения государственных			200	30000

(муниципальных) нужд				
Иные закупки товаров, работ и услуг для обеспечения государственных (муниципальных) нужд			240	30000
Муниципальная программа «Молодёжь Галичского муниципального района»		13 0 00 00000		3896918
Расходы на обеспечение деятельности (оказание услуг) подведомственных учреждений по организационно-воспитательной работе с молодёжью		13 0 00 00595		3846918
Расходы на выплаты персоналу в целях обеспечения выполнения функций государственными (муниципальными) органами, казёнными учреждениями, органами управления государственными внебюджетными фондами			100	3593590
Расходы на выплаты персоналу казенных учреждений			110	3593590
Закупка товаров, работ и услуг для обеспечения государственных (муниципальных) нужд			200	253235
Иные закупки товаров, работ и услуг для обеспечения государственных (муниципальных) нужд			240	253235
Иные бюджетные ассигнования			800	93
Уплата налогов, сборов и иных платежей			850	93
Расходы на поддержку талантливой молодёжи, инновационная деятельность		13 0 00 20350		8000
Закупка товаров, работ и услуг для обеспечения государственных (муниципальных) нужд			200	2250
Иные закупки товаров, работ и услуг для обеспечения государственных (муниципальных) нужд			240	2250
Социальное обеспечение и иные выплаты населению			300	5750
Премии и гранты			350	5750
Расходы на осуществление мероприятий по формированию здорового образа жизни и профилактике асоциальных проявлений в молодёжной среде, поддержку молодёжи, оказавшейся в трудной жизненной ситуации		13 0 00 20380		5000
Закупка товаров, работ и услуг для обеспечения государственных (муниципальных) нужд			200	5000
Иные закупки товаров, работ и услуг для обеспечения государственных (муниципальных) нужд			240	5000
Расходы на мероприятия по патриотическому и гражданскому воспитанию молодёжи, развитие социальной активности молодых граждан		13 0 00 20390		37000
Закупка товаров, работ и услуг для обеспечения государственных (муниципальных) нужд			200	37000
Иные закупки товаров, работ и услуг для обеспечения государственных (муниципальных) нужд			240	37000
Другие вопросы в области образования	0709			8701305
Муниципальная программа «Развитие системы образования в Галичском районе»		07 0 00 00000		6120198
Подпрограмма «Обеспечение и совершенствование управления системой образования»		07 6 00 00000		6120198
Расходы на обеспечение деятельности (оказание услуг) муниципальных учреждений, обеспечивающих предоставление услуг в сфере образования		07 6 00 00594		5847438
Расходы на выплаты персоналу в целях обеспечения выполнения функций государственными (муниципальными) органами, казёнными учреждениями, органами управления государственными внебюджетными фондами			100	4959439
Расходы на выплаты персоналу казенных учреждений			110	4959439
Закупка товаров, работ и услуг для обеспечения государственных (муниципальных) нужд			200	887999
Иные закупки товаров, работ и услуг для обеспечения государственных (муниципальных) нужд			240	887999
Расходы на мероприятия, направленные на распространение лучших педагогических практик, в том числе проведение научно-практических конференций, семинаров		07 6 00 20130		45480
Закупка товаров, работ и услуг для обеспечения государственных (муниципальных) нужд			200	45480
Иные закупки товаров, работ и услуг для обеспечения государственных (муниципальных) нужд			240	45480
Расходы на организацию и проведение конкурсов профессионального мастерства педагогов образовательных организаций		07 6 00 20140		20480
Закупка товаров, работ и услуг для обеспечения государственных (муниципальных) нужд			200	20480
Иные закупки товаров, работ и услуг для обеспечения государственных (муниципальных) нужд			240	20480
Расходы на организацию и проведение мероприятий, направленных на повышение мотивационной активности обучающихся		07 6 00 20150		51200
Закупка товаров, работ и услуг для обеспечения государственных (муниципальных) нужд			200	51200
Иные закупки товаров, работ и услуг для обеспечения государственных (муниципальных) нужд			240	51200
Расходы на организацию мероприятий по повышению квалификации педагогов муниципальных общеобразовательных организаций		07 6 00 20160		30000
Закупка товаров, работ и услуг для обеспечения государственных (муниципальных) нужд			200	26700
Иные закупки товаров, работ и услуг для обеспечения государственных (муниципальных) нужд				26700

(муниципальных) нужд			240	
Предоставление субсидий бюджетным, автономным учреждениям и иным некоммерческим организациям			600	3300
Субсидии бюджетным учреждениям			610	3300
Расходы на организацию мероприятий антитеррористической и противопожарной защищённости		07 6 00 20170		83600
Закупка товаров, работ и услуг для обеспечения государственных (муниципальных) нужд			200	83600
Иные закупки товаров, работ и услуг для обеспечения государственных (муниципальных) нужд			240	83600
Мероприятия, проводимые в рамках подпрограммы		07 6 00 20640		12000
Закупка товаров, работ и услуг для обеспечения государственных (муниципальных) нужд			200	12000
Иные закупки товаров, работ и услуг для обеспечения государственных (муниципальных) нужд			240	12000
Расходы на размещение информационных материалов в средствах массовой информации		07 6 00 20700		30000
Закупка товаров, работ и услуг для обеспечения государственных (муниципальных) нужд			200	30000
Иные закупки товаров, работ и услуг для обеспечения государственных (муниципальных) нужд			240	30000
Муниципальная программа «Социальная поддержка граждан Галичского муниципального района»		11 0 00 00000		145062
Расходы на осуществление выплат одарённым детям муниципального района		11 0 00 20250		22000
Социальное обеспечение и иные выплаты населению			300	22000
Иные выплаты населению			360	22000
Расходы на выплаты премии выпускникам образовательных организаций Галичского муниципального района «За особые успехи в учении»		11 0 00 20280		20000
Социальное обеспечение и иные выплаты населению			300	20000
Премии и гранты			350	20000
Расходы на осуществление денежных выплат студентам, обучающимся по целевым договорам с администрацией муниципального района		11 0 00 20300		18000
Социальное обеспечение и иные выплаты населению			300	18000
Социальные выплаты гражданам, кроме публичных нормативных социальных выплат			320	18000
Расходы на осуществление выплат семьям с детьми		11 0 00 20690		85062
Социальное обеспечение и иные выплаты населению			300	85062
Социальные выплаты гражданам, кроме публичных нормативных социальных выплат			320	85062
Центральный аппарат исполнительных органов местного самоуправления Галичского муниципального района Костромской области		64 0 00 00000		2436045
Расходы на выплаты по оплате труда работников муниципальных органов		64 0 00 00110		1907957
Расходы на выплаты персоналу в целях обеспечения выполнения функций государственными (муниципальными) органами, казёнными учреждениями, органами управления государственными внебюджетными фондами			100	1907957
Расходы на выплаты персоналу государственных (муниципальных) органов			120	1907957
Расходы на обеспечение функций муниципальных органов		64 0 00 00190		528088
Закупка товаров, работ и услуг для обеспечения государственных (муниципальных) нужд			200	523816
Иные закупки товаров, работ и услуг для обеспечения государственных (муниципальных) нужд			240	523816
Иные бюджетные ассигнования			800	4272
Уплата налогов, сборов и иных платежей			850	4272
Культура, кинематография	0800			44985946
Культура	0801			43460121
Муниципальная программа «Энергосбережение и повышение энергетической эффективности Галичского муниципального района Костромской области»		03 0 00 00000		3721254
Реализация мероприятий по энергосбережению и повышению энергетической эффективности		03 0 00 20050		3721254
Предоставление субсидий бюджетным, автономным учреждениям и иным некоммерческим организациям			600	3721254
Субсидии бюджетным учреждениям			610	3721254
Муниципальная программа «Социальная поддержка граждан Галичского муниципального района»		11 0 00 00000		172444
Мероприятия, проводимые в рамках программы		11 0 00 20320		133000
Предоставление субсидий бюджетным, автономным учреждениям и иным некоммерческим организациям			600	133000
Субсидии бюджетным учреждениям			610	133000
Расходы на организацию отдыха детей в каникулярное время в разновозрастных отрядах		11 0 00 S2390		39444
Предоставление субсидий бюджетным, автономным учреждениям и иным некоммерческим организациям			600	39444
Субсидии бюджетным учреждениям			610	39444

Муниципальная программа «Развитие культуры и туризма в Галичском муниципальном районе»		14 0 00 00000		39566423
Подпрограмма «Культура и искусство»		14 1 00 00000		39566423
Расходы на обеспечение деятельности (оказание услуг) подведомственных учреждений культуры		14 1 00 00596		22631662
Предоставление субсидий бюджетным, автономным учреждениям и иным некоммерческим организациям			600	22631662
Субсидии бюджетным учреждениям			610	22631662
Расходы на обеспечение деятельности (оказание услуг) подведомственных библиотек		14 1 00 00597		12992031
Предоставление субсидий бюджетным, автономным учреждениям и иным некоммерческим организациям			600	12992031
Субсидии бюджетным учреждениям			610	12992031
Расходы на проведение мероприятий по сохранению и развитию социально-культурной деятельности, самостоятельного творчества		14 1 00 20440		433000
Предоставление субсидий бюджетным, автономным учреждениям и иным некоммерческим организациям			600	433000
Субсидии бюджетным учреждениям			610	433000
Расходы на проведение мероприятий по сохранению и развитию библиотечного дела		14 1 00 20460		40000
Предоставление субсидий бюджетным, автономным учреждениям и иным некоммерческим организациям			600	40000
Субсидии бюджетным учреждениям			610	40000
Расходы на размещение информационных материалов в средствах массовой информации		14 1 00 20700		60000
Предоставление субсидий бюджетным, автономным учреждениям и иным некоммерческим организациям			600	60000
Субсидии бюджетным учреждениям			610	60000
Реализация мероприятий, не отнесенных к федеральным проектам		14 1 99 00000		3307700
Обеспечение развития и укрепления материально-технической базы домов культуры в населенных пунктах с числом жителей до 50 тысяч человек		14 1 99 L4670		3271700
Предоставление субсидий бюджетным, автономным учреждениям и иным некоммерческим организациям			600	3271700
Субсидии бюджетным учреждениям			610	3271700
Государственная поддержка отрасли культуры		14 1 99 L5190		36000
Предоставление субсидий бюджетным, автономным учреждениям и иным некоммерческим организациям			600	36000
Субсидии бюджетным учреждениям			610	36000
Федеральный проект «Творческие люди»		14 1 A2 00000		102030
Государственная поддержка отрасли культуры		14 1 A2 55190		102030
Предоставление субсидий бюджетным, автономным учреждениям и иным некоммерческим организациям			600	102030
Субсидии бюджетным учреждениям			610	102030
Другие вопросы в области культуры, кинематографии	0804			1525825
Центральный аппарат исполнительных органов местного самоуправления Галичского муниципального района Костромской области		64 0 00 00000		1525825
Расходы на выплаты по оплате труда работников муниципальных органов		64 0 00 00110		1514825
Расходы на выплаты персоналу в целях обеспечения выполнения функций государственными (муниципальными) органами, казёнными учреждениями, органами управления государственными внебюджетными фондами			100	1514825
Расходы на выплаты персоналу государственных (муниципальных) органов			120	1514825
Расходы на обеспечение функций муниципальных органов		64 0 00 00190		11000
Закупка товаров, работ и услуг для обеспечения государственных (муниципальных) нужд			200	11000
Иные закупки товаров, работ и услуг для обеспечения государственных (муниципальных) нужд			240	11000
Социальная политика	1000			643504
Пенсионное обеспечение	1001			319404
Муниципальная программа «Социальная поддержка граждан Галичского муниципального района»		11 0 00 00000		319404
Доплаты к пенсии муниципальным служащим		11 0 00 80010		314404
Закупка товаров, работ и услуг для обеспечения государственных (муниципальных) нужд			200	300
Иные закупки товаров, работ и услуг для обеспечения государственных (муниципальных) нужд			240	300
Социальное обеспечение и иные выплаты населению			300	314104
Публичные нормативные социальные выплаты гражданам			310	314104
Расходы на осуществление выплаты ежегодной доплаты к трудовой пенсии гражданам, имеющим особые заслуги перед Галичским муниципальным районом		11 0 00 80020		5000
Социальное обеспечение и иные выплаты населению			300	5000
Публичные нормативные социальные выплаты гражданам			310	5000
Социальное обеспечение населения	1003			146900
Муниципальная программа «Социальная поддержка граждан Галичского муниципального района»		11 0 00 00000		146900
Расходы на осуществление полномочий по выплате социального пособия на				146900

погребение и возмещению стоимости услуг, предоставляемых согласно гарантированному перечню услуг по погребению		11 0 00 72230		
Социальное обеспечение и иные выплаты населению			300	146900
Публичные нормативные социальные выплаты гражданам			310	146900
Другие вопросы в области социальной политики	1006			177200
Муниципальная программа «Социальная поддержка граждан Галичского муниципального района»		11 0 00 00000		177200
Расходы на выплаты вознаграждений лицам, удостоенным звания «Почётный гражданин Галичского района»		11 0 00 20260		19200
Социальное обеспечение и иные выплаты населению			300	19200
Иные выплаты населению			360	19200
Финансовая помощь гражданам, оказавшимся в трудной жизненной ситуации		11 0 00 20290		9000
Социальное обеспечение и иные выплаты населению			300	9000
Публичные нормативные социальные выплаты гражданам			310	9000
Финансовая помощь ветеранам ВОВ, жителям блокадного Ленинграда, узникам фашистских лагерей, труженикам тыла в улучшении жилищных условий		11 0 00 20310		5000
Социальное обеспечение и иные выплаты населению			300	5000
Иные выплаты населению			360	5000
Мероприятия, проводимые в рамках подпрограммы		11 0 00 20320		144000
Закупка товаров, работ и услуг для обеспечения государственных (муниципальных) нужд			200	144000
Иные закупки товаров, работ и услуг для обеспечения государственных (муниципальных) нужд			240	144000
Физическая культура и спорт	1100			220000
Массовый спорт	1102			220000
Муниципальная программа «Развитие физической культуры и спорта в Галичском муниципальном районе»		09 0 00 00000		220000
Расходы на организацию и проведение спортивных мероприятий по олимпийским видам спорта в рамках календарного плана официальных физкультурных мероприятий и спортивных мероприятий Галичского муниципального района		09 0 00 20190		45000
Закупка товаров, работ и услуг для обеспечения государственных (муниципальных) нужд			200	45000
Иные закупки товаров, работ и услуг для обеспечения государственных (муниципальных) нужд			240	45000
Расходы на обеспечение участия в чемпионатах, кубках, первенствах, и иных спортивно-физкультурных мероприятиях, проводимых в Костромской области		09 0 00 20230		25000
Закупка товаров, работ и услуг для обеспечения государственных (муниципальных) нужд			200	25000
Иные закупки товаров, работ и услуг для обеспечения государственных (муниципальных) нужд			240	25000
Расходы на обеспечение деятельности (оказание услуг) подведомственных организаций и общественных любительских спортивных объединений		09 0 00 20240		150000
Закупка товаров, работ и услуг для обеспечения государственных (муниципальных) нужд			200	150000
Иные закупки товаров, работ и услуг для обеспечения государственных (муниципальных) нужд			240	150000
Обслуживание государственного (муниципального) долга	1300			370000
Обслуживание государственного (муниципального) внутреннего долга	1301			370000
Непрограммные расходы		99 0 00 00000		370000
Расходы на уплату процентов и иных платежей по муниципальному долгу Галичского муниципального района		99 0 00 20570		370000
Обслуживание государственного (муниципального) долга			700	370000
Обслуживание муниципального долга			730	370000
Межбюджетные трансферты общего характера бюджетам бюджетной системы Российской Федерации	1400			11650000
Дотации на выравнивание бюджетной обеспеченности субъектов Российской Федерации и муниципальных образований	1401			3000000
Непрограммные расходы		99 0 00 00000		3000000
Дотации на выравнивание бюджетной обеспеченности поселений		99 0 00 70010		3000000
Межбюджетные трансферты			500	3000000
Дотации			510	3000000
Прочие межбюджетные трансферты общего характера	1403			8650000
Непрограммные расходы		99 0 00 00000		8650000
Иные межбюджетные трансферты на исполнение расходных обязательств сельских поселений		99 0 00 70030		8650000
Межбюджетные трансферты			500	8650000
Иные межбюджетные трансферты			540	8650000
ИТОГО				361653066

Ведомственная структура расходов бюджета муниципального района на 2023 год

Наименование	Ведомство	Раздел	Подраздел	Целевая статья	Вид расходов	Сумма (руб.)
Администрация Галичского муниципального района	901					101614553
Общегосударственные вопросы	901	01				28561342
Функционирование высшего должностного лица субъекта Российской Федерации и муниципального образования	901	01	02			1860493
Глава Галичского муниципального района	901	01	02	61 0 00 00000		1860493
Расходы на выплаты по оплате труда работников муниципальных органов	901	01	02	61 0 00 00110		1860493
Расходы на выплаты персоналу в целях обеспечения выполнения функций государственными (муниципальными) органами, казёнными учреждениями, органами управления государственными внебюджетными фондами	901	01	02	61 0 00 00110	100	1860493
Расходы на выплаты государственных (муниципальных) органов	901	01	02	61 0 00 00110	120	1860493
Функционирование Правительства Российской Федерации, высших исполнительных органов государственной власти субъектов Российской Федерации, местных администраций	901	01	04			11840064
Центральный аппарат исполнительных органов местного самоуправления Галичского муниципального района Костромской области	901	01	04	64 0 00 00000		11840064
Расходы на выплаты по оплате труда работников муниципальных органов	901	01	04	64 0 00 00110		9596344
Расходы на выплаты персоналу в целях обеспечения выполнения функций государственными (муниципальными) органами, казёнными учреждениями, органами управления государственными внебюджетными фондами	901	01	04	64 0 00 00110	100	9596344
Расходы на выплаты государственных (муниципальных) органов	901	01	04	64 0 00 00110	120	9596344
Расходы на обеспечение функций муниципальных органов	901	01	04	64 0 00 00190		200620
Закупка товаров, работ и услуг для обеспечения государственных (муниципальных) нужд	901	01	04	64 0 00 00190	200	200620
Иные закупки товаров, работ и услуг для обеспечения государственных (муниципальных) нужд	901	01	04	64 0 00 00190	240	200620
Осуществление переданных государственных полномочий Костромской области в области архивного дела	901	01	04	64 0 00 72050		549200
Расходы на выплаты персоналу в целях обеспечения выполнения функций государственными (муниципальными) органами, казёнными учреждениями, органами управления государственными внебюджетными фондами	901	01	04	64 0 00 72050	100	535633
Расходы на выплаты государственных (муниципальных) органов	901	01	04	64 0 00 72050	120	535633
Закупка товаров, работ и услуг для обеспечения государственных (муниципальных) нужд	901	01	04	64 0 00 72050	200	13567
Иные закупки товаров, работ и услуг для обеспечения государственных (муниципальных) нужд	901	01	04	64 0 00 72050	240	13567
Осуществление переданных государственных полномочий Костромской области по решению вопросов в сфере трудовых отношений	901	01	04	64 0 00 72060		408200
Расходы на выплаты персоналу в целях обеспечения выполнения функций государственными (муниципальными) органами, казёнными учреждениями, органами управления государственными внебюджетными фондами	901	01	04	64 0 00 72060	100	389858
Расходы на выплаты государственных (муниципальных) органов	901	01	04	64 0 00 72060	120	389858
Закупка товаров, работ и услуг для обеспечения государственных (муниципальных) нужд	901	01	04	64 0 00 72060	200	18342
Иные закупки товаров, работ и услуг для обеспечения государственных (муниципальных) нужд	901	01	04	64 0 00 72060	240	18342
Осуществление переданных государственных полномочий Костромской области по образованию и организации деятельности комиссии по делам несовершеннолетних и защите их прав	901	01	04	64 0 00 72070		467100
Расходы на выплаты персоналу в целях обеспечения						446115

выполнения функций государственными (муниципальными) органами, казёнными учреждениями, органами управления государственными внебюджетными фондами	901	01	04	64 0 00 72070	100	
Расходы на выплаты государственных (муниципальных) органов	901	01	04	64 0 00 72070	120	446115
Закупка товаров, работ и услуг для обеспечения государственных (муниципальных) нужд	901	01	04	64 0 00 72070	200	20985
Иные закупки товаров, работ и услуг для обеспечения государственных (муниципальных) нужд	901	01	04	64 0 00 72070	240	20985
Осуществление переданных государственных полномочий Костромской области по образованию и организации деятельности административных комиссий	901	01	04	64 0 00 72080		18800
Расходы на выплаты персоналу в целях обеспечения выполнения функций государственными (муниципальными) органами, казёнными учреждениями, органами управления государственными внебюджетными фондами	901	01	04	64 0 00 72080	100	18750
Расходы на выплаты государственных (муниципальных) органов	901	01	04	64 0 00 72080	120	18750
Закупка товаров, работ и услуг для обеспечения государственных (муниципальных) нужд	901	01	04	64 0 00 72080	200	50
Иные закупки товаров, работ и услуг для обеспечения государственных (муниципальных) нужд	901	01	04	64 0 00 72080	240	50
Осуществление переданных государственных полномочий Костромской области по составлению протоколов об административных правонарушениях	901	01	04	64 0 00 72090		15900
Закупка товаров, работ и услуг для обеспечения государственных (муниципальных) нужд	901	01	04	64 0 00 72090	200	15900
Иные закупки товаров, работ и услуг для обеспечения государственных (муниципальных) нужд	901	01	04	64 0 00 72090	240	15900
Осуществление переданных полномочий Костромской области по организации и осуществлению деятельности по опеке и попечительству	901	01	04	64 0 00 72220		583900
Расходы на выплаты персоналу в целях обеспечения выполнения функций государственными (муниципальными) органами, казёнными учреждениями, органами управления государственными внебюджетными фондами	901	01	04	64 0 00 72220	100	554517
Расходы на выплаты государственных (муниципальных) органов	901	01	04	64 0 00 72220	120	554517
Закупка товаров, работ и услуг для обеспечения государственных (муниципальных) нужд	901	01	04	64 0 00 72220	200	29383
Иные закупки товаров, работ и услуг для обеспечения государственных (муниципальных) нужд	901	01	04	64 0 00 72220	240	29383
Резервные фонды	901	01	11			100000
Непрограммные расходы	901	01	11	99 0 00 00000		100000
Резервный фонд для финансового обеспечения непредвиденных расходов	901	01	11	99 0 00 20600		100000
Иные бюджетные ассигнования	901	01	11	99 0 00 20600	800	100000
Резервные средства	901	01	11	99 0 00 20600	870	100000
Другие общегосударственные вопросы	901	01	13			14760785
Муниципальная программа «Профилактика правонарушений в Галичском муниципальном районе»	901	01	13	04 0 00 00000		28000
Расходы на реализацию мероприятий, проводимых в рамках программы	901	01	13	04 0 00 20060		28000
Закупка товаров, работ и услуг для обеспечения государственных (муниципальных) нужд	901	01	13	04 0 00 20060	200	28000
Иные закупки товаров, работ и услуг для обеспечения государственных (муниципальных) нужд	901	01	13	04 0 00 20060	240	28000
Муниципальная программа «Повышение безопасности дорожного движения на территории Галичского муниципального района»	901	01	13	05 0 00 00000		5800
Расходы на реализацию мероприятий, проводимых в рамках программы	901	01	13	05 0 00 20070		5800
Закупка товаров, работ и услуг для обеспечения государственных (муниципальных) нужд	901	01	13	05 0 00 20070	200	5800
Иные закупки товаров, работ и услуг для обеспечения государственных (муниципальных) нужд	901	01	13	05 0 00 20070	240	5800
Центральный аппарат исполнительных органов местного самоуправления Галичского муниципального района Костромской области	901	01	13	64 0 00 00000		1700615
Расходы на выплаты по оплате труда работников муниципальных органов	901	01	13	64 0 00 00110		1680825
Расходы на выплаты персоналу в целях обеспечения выполнения функций государственными (муниципальными) органами, казёнными учреждениями, органами управления				64 0 00		1680825

государственными внебюджетными фондами	901	01	13	00110	100	
Расходы на выплаты государственных (муниципальных) органов	901	01	13	64 0 00 00110	120	1680825
Расходы на обеспечение функций муниципальных органов	901	01	13	640 00 00190		19790
Закупка товаров, работ и услуг для обеспечения государственных (муниципальных) нужд	901	01	13	64 0 00 00190	200	19790
Иные закупки товаров, работ и услуг для обеспечения государственных (муниципальных) нужд	901	01	13	64 0 00 00190	240	19790
Непрограммные расходы	901	01	13	99 0 00 00000		13026370
Осуществление государственных полномочий Костромской области по составлению протоколов об административных правонарушениях	901	01	13	99 0 00 72090		15800
Межбюджетные трансферты	901	01	13	99 0 00 72090	500	15800
Субвенции	901	01	13	99 0 00 72090	530	15800
Поддержка общественных организаций	901	01	13	99 0 00 20510		56000
Закупка товаров, работ, услуг для обеспечения государственных (муниципальных) нужд	901	01	13	99 0 00 20510	200	56000
Иные закупки товаров, работ и услуг для обеспечения государственных (муниципальных) нужд	901	01	13	99 0 00 20510	240	56000
Прочие выплаты по обязательствам Галичского муниципального района	901	01	13	99 0 00 20520		781646
Закупка товаров, работ, услуг для обеспечения государственных (муниципальных) нужд	901	01	13	99 0 00 20520	200	533050
Иные закупки товаров, работ и услуг для обеспечения государственных (муниципальных) нужд	901	01	13	99 0 00 20520	240	533050
Иные бюджетные ассигнования	901	01	13	99 0 00 20520	800	248596
Уплата налогов, сборов и иных платежей	901	01	13	99 0 00 20520	850	248596
Расходы на обеспечение деятельности (оказания услуг) подведомственных учреждений по обеспечению хозяйственного и транспортного обслуживания	901	01	13	99 0 00 00598		11932224
Расходы на выплаты персоналу в целях обеспечения выполнения функций государственными (муниципальными) органами, казёнными учреждениями, органами управления государственными внебюджетными фондами	901	01	13	99 0 00 00598	100	7465623
Расход на выплаты персоналу казённых учреждений	901	01	13	99 0 00 00598	110	7465623
Закупка товаров, работ и услуг для обеспечения государственных (муниципальных) нужд	901	01	13	99 0 00 00598	200	4466601
Иные закупки товаров, работ и услуг для обеспечения государственных (муниципальных) нужд	901	01	13	99 0 00 00598	240	4466601
Расходы на содержание и обслуживание казны Галичского муниципального района	901	01	13	99 0 00 20530		230700
Закупка товаров, работ и услуг для обеспечения государственных (муниципальных) нужд	901	01	13	99 0 00 20530	200	218000
Иные закупки товаров, работ и услуг для обеспечения государственных (муниципальных) нужд	901	01	13	99 0 00 20530	240	218000
Иные бюджетные ассигнования	901	01	13	99 0 00 20530	800	12700
Уплата налогов, сборов и иных платежей	901	01	13	99 0 00 20530	850	12700
Расходы органов местного самоуправления муниципального района, не отнесенные к другим направлениям расходов	901	01	13	99 0 00 99990		10000
Закупка товаров, работ и услуг для обеспечения государственных (муниципальных) нужд	901	01	13	99 0 00 99990	200	10000
Иные закупки товаров, работ и услуг для обеспечения государственных (муниципальных) нужд	901	01	13	99 0 00 99990	240	10000
Национальная безопасность и правоохранительная деятельность	901	03				23850
Защита населения и территории от чрезвычайных ситуаций природного и техногенного характера, пожарная безопасность	901	03	10			23850
Непрограммные расходы	901			99 0 00 00000		23850
Расходы на осуществление противопожарных мероприятий в Галичском муниципальном районе	901	03	10	99 0 00 20710		23850
Закупка товаров, работ и услуг для обеспечения государственных (муниципальных) нужд	901	03	10	99 0 00 20710	200	23850
Иные закупки товаров, работ и услуг для обеспечения государственных (муниципальных) нужд	901	03	10	99 0 00 20710	240	23850

Национальная экономика	901	04				53392271
Сельское хозяйство и рыболовство	901	04	05			407900
Непрограммные расходы	901	04	05	99 0 00 00000		407900
Расходы бюджета муниципального района на проведение мероприятий при осуществлении деятельности по обращению с животными без владельцев	901	04	05	99 0 00 20540		16000
Закупка товаров, работ и услуг для обеспечения государственных (муниципальных) нужд	901	04	05	99 0 00 20540	200	16000
Иные закупки товаров, работ и услуг для обеспечения государственных (муниципальных) нужд	901	04	05	99 0 00 20540	240	16000
Осуществление отдельных государственных полномочий по организации проведения мероприятий по предупреждению и ликвидации болезней животных, их лечению, защите населения от болезней, общих для человека и животных, за исключением вопросов, решение которых отнесено к ведению Российской Федерации	901	04	05	99 0 00 72110		30000
Закупка товаров, работ и услуг для обеспечения государственных (муниципальных) нужд	901	04	05	99 0 00 72110	200	30000
Иные закупки товаров, работ и услуг для обеспечения государственных (муниципальных) нужд	901	04	05	99 0 00 72110	240	30000
Осуществление отдельных государственных полномочий по организации мероприятий при осуществлении деятельности по обращению с животными без владельцев	901	04	05	99 0 00 72340		91900
Закупка товаров, работ и услуг для обеспечения государственных (муниципальных) нужд	901	04	05	99 0 00 72340	200	91900
Иные закупки товаров, работ и услуг для обеспечения государственных (муниципальных) нужд	901	04	05	99 0 00 72340	240	91900
Расходы на софинансирование мероприятий по борьбе с борщевиком Сосновского на территории Галичского муниципального района	901	04	05	99 0 00 S2250		270000
Закупка товаров, работ и услуг для обеспечения государственных (муниципальных) нужд	901	04	05	99 0 00 S2250	200	270000
Иные закупки товаров, работ и услуг для обеспечения государственных (муниципальных) нужд	901	04	05	99 0 00 S2250	240	270000
Дорожное хозяйство (дорожные фонды)	901	04	09			50841143
Муниципальная программа «Ремонт и содержание дорог Галичского муниципального района»	901	04	09	15 0 00 00000		50841143
Содержание и ремонт автомобильных дорог общего пользования	901	04	09	15 0 00 20500		10037103
Закупка товаров, работ и услуг для обеспечения государственных (муниципальных) нужд	901	04	09	15 0 00 20500	200	10037103
Иные закупки товаров, работ и услуг для обеспечения государственных (муниципальных) нужд	901	04	09	15 0 00 20500	240	10037103
Расходы на проектирование, строительство (реконструкцию), капитальный ремонт, ремонт и содержание автомобильных дорог общего пользования местного значения с привлечением внебюджетных источников	901	04	09	15 0 00 S2440		9850644
Закупка товаров, работ и услуг для обеспечения государственных (муниципальных) нужд	901	04	09	15 0 00 S2440	200	9850644
Иные закупки товаров, работ и услуг для обеспечения государственных (муниципальных) нужд	901	04	09	15 0 00 S2440	240	9850644
Расходы на проектирование, строительство (реконструкцию), капитальный ремонт, ремонт и содержание автомобильных дорог общего пользования местного значения с привлечением внебюджетных источников	901	04	09	15 0 00 S2640		30953396
Закупка товаров, работ и услуг для обеспечения государственных (муниципальных) нужд	901	04	09	15 0 00 S2640	200	25553396
Иные закупки товаров, работ и услуг для обеспечения государственных (муниципальных) нужд	901	04	09	15 0 00 S2640	240	25553396
Межбюджетные трансферты	901	04	09	15 0 00 S2640	500	5400000
Субсидии	901	04	09	15 0 00 S2640	520	5400000
Другие вопросы в области национальной экономики	901	04	12			2143228
Муниципальная программа «Развитие малого и среднего предпринимательства Галичского муниципального района»	901	04	12	06 0 00 00000		12000

Расходы на мероприятия по формированию условий обеспечивающих устойчивый рост количества субъектов малого и среднего предпринимательства и численности занятого населения	901	04	12	06 0 00 20080		12000
Закупка товаров, работ и услуг для обеспечения государственных (муниципальных) нужд	901	04	12	06 0 00 20080	200	12000
Иные закупки товаров, работ и услуг для обеспечения государственных (муниципальных) нужд	901	04	12	06 0 00 20080	240	12000
Муниципальная программа «Кадровое обеспечение Галичского муниципального района»	901	04	12	08 0 00 00000		6000
Расходы на проведение мероприятий в рамках муниципальной программы	901	04	12	08 0 00 20180		6000
Закупка товаров, работ и услуг для обеспечения государственных (муниципальных) нужд	901	04	12	08 0 00 20180	200	6000
Иные закупки товаров, работ и услуг для обеспечения государственных (муниципальных) нужд	901	04	12	08 0 00 20180	240	6000
Муниципальная программа «Поддержка социально ориентированных некоммерческих организаций в Галичском муниципальном районе Костромской области»	901	04	12	10 0 00 00000		73228
Предоставление финансовой поддержки социально ориентированным некоммерческим организациям	901	04	12	10 0 00 60030		18353,77
Предоставление субсидий бюджетным, автономным учреждениям и иным некоммерческим организациям	901	04	12	10 0 00 60030	600	18353,77
Субсидии некоммерческим организациям (за исключением государственных (муниципальных) учреждений), государственных корпораций (компаний), публично-правовых компаний)	901	04	12	10 0 00 60030	630	18353,77
Расходы на софинансирование мероприятий по реализации муниципальных программ поддержки социально ориентированных некоммерческих организаций	901	04	12	10 0 00 S2290		54874,23
Субсидии некоммерческим организациям (за исключением государственных (муниципальных) учреждений), государственных корпораций (компаний), публично-правовых компаний)	901	04	12	10 0 00 S2290	600	54874,23
Расходы на софинансирование мероприятий по реализации муниципальных программ поддержки социально ориентированных некоммерческих организаций	901	04	12	10 0 00 S2290	630	54874,23
Непрограммные расходы	901	04	12	99 0 00 00000		2052000
Мероприятия по землеустройству и землепользованию	901	04	12	99 0 00 20550		1820000
Закупка товаров, работ и услуг для обеспечения государственных (муниципальных) нужд	901	04	12	99 0 00 20550	200	1820000
Иные закупки товаров, работ и услуг для обеспечения государственных (муниципальных) нужд	901	04	12	99 0 00 20550	240	1820000
Расходы на разработку проектов внесения изменений в генеральные планы и правила землепользования и застройки	901	04	12	99 0 00 20560		232000
Закупка товаров, работ и услуг для обеспечения государственных (муниципальных) нужд	901	04	12	99 0 00 20560	200	232000
Иные закупки товаров, работ и услуг для обеспечения государственных (муниципальных) нужд	901	04	12	99 0 00 20560	240	232000
Жилищно-коммунальное хозяйство	901	05				18423586
Жилищное хозяйство	901	05	01			219141
Непрограммные расходы	901	05	01	99 0 00 00000		219141
Расходы на содержание и обслуживание казны муниципального района	901	05	01	99 0 00 20530		219141
Закупка товаров, работ и услуг для обеспечения государственных (муниципальных) нужд	901	05	01	99 0 00 20530	200	219141
Иные закупки товаров, работ и услуг для обеспечения государственных (муниципальных) нужд	901	05	01	99 0 00 20530	240	219141
Коммунальное хозяйство	901	05	02			18204445
Муниципальная программа «Обеспечение устойчивого функционирования и развития коммунальной и инженерной инфраструктуры Галичского муниципального района Костромской области»	901	05	02	02 0 00 00000		18204445
Подпрограмма «Обеспечение устойчивого функционирования и развития коммунальной и инженерной инфраструктуры Галичского муниципального района Костромской области»	901	05	02	02 2 00 00000		16980000
Подготовка объектов соцкультбыта, находящихся в муниципальной собственности, к осенне-зимнему периоду	901	05	02	02 2 00 20020		200000
Закупка товаров, работ и услуг для обеспечения государственных (муниципальных) нужд	901	05	02	02 2 00 20020	200	200000
Иные закупки товаров, работ и услуг для обеспечения государственных (муниципальных) нужд	901	05	02	02 2 00 20020	240	200000

Возмещение затрат (выпадающих доходов) в связи с производством (реализацией) товаров, выполнением работ, оказанием услуг	901	05	02	02 2 00 60010		16600000
Иные бюджетные ассигнования	901	05	02	02 2 00 60010	800	16600000
Субсидии юридическим лицам (кроме некоммерческих организаций), индивидуальным предпринимателям, физическим лицам – производителям товаров, работ, услуг	901	05	02	02 2 00 60010	810	16600000
Возмещение выпадающих доходов, возникших в связи с предоставлением жителям муниципального района мер социальной поддержки в виде частичной оплаты стоимости услуг отопления и горячего водоснабжения	901	05	02	02 2 00 60020		80000
Иные бюджетные ассигнования	901	05	02	02 2 00 60020	800	80000
Субсидии юридическим лицам (кроме некоммерческих организаций), индивидуальным предпринимателям, физическим лицам – производителям товаров, работ, услуг	901	05	02	02 2 00 60020	810	80000
Мероприятия по формированию запаса материально-технических ресурсов, используемых для предупреждения и ликвидации аварийных ситуаций на объектах жилищно-коммунального хозяйства Галичского муниципального района	901	05	02	02 2 00 20030		100000
Закупка товаров, работ и услуг для обеспечения государственных (муниципальных) нужд	901	05	02	02 2 00 20030	200	100000
Иные закупки товаров, работ и услуг для обеспечения государственных (муниципальных) нужд	901	05	02	02 2 00 20030	240	100000
Подпрограмма «Реализация проектов развития, основанных на местных инициативах	901	05	02	02 3 00 00000		1224445
Мероприятия, проводимые в рамках подпрограммы	901	05	02	02 3 00 20640		36000
Закупка товаров, работ и услуг для обеспечения государственных (муниципальных) нужд	901	05	02	02 3 00 20640	200	36000
Иные закупки товаров, работ и услуг для обеспечения государственных (муниципальных) нужд	901	05	02	02 3 00 20640	240	36000
Расходы на софинансирование расходных обязательств, возникших при реализации проектов развития территорий, основанных на общественных инициативах, в номинации «Местные инициативы» (Устройство колодца в п. Россолово Галичского муниципального района)	901	05	02	02 3 00 S1301		168895
Закупка товаров, работ и услуг для обеспечения государственных (муниципальных) нужд	901	05	02	02 3 00 S1301	200	168895
Иные закупки товаров, работ и услуг для обеспечения государственных (муниципальных) нужд	901	05	02	02 3 00 S1301	240	168895
Расходы на софинансирование расходных обязательств, возникших при реализации проектов развития территорий, основанных на общественных инициативах, в номинации «Местные инициативы» (Ремонт сетей водоснабжения в с. Орехово Галичского муниципального района)	901	05	02	02 3 00 S1302		753840
Закупка товаров, работ и услуг для обеспечения государственных (муниципальных) нужд	901	05	02	02 3 00 S1302	200	753840
Иные закупки товаров, работ и услуг для обеспечения государственных (муниципальных) нужд	901	05	02	02 3 00 S1302	240	753840
Расходы на софинансирование расходных обязательств, возникших при реализации проектов развития территорий, основанных на общественных инициативах, в номинации «Местные инициативы» (Устройство колодца в п. Лопарево Галичского муниципального района)	901	05	02	02 3 00 S1304		265710
Закупка товаров, работ и услуг для обеспечения государственных (муниципальных) нужд	901	05	02	02 3 00 S1304	200	265710
Иные закупки товаров, работ и услуг для обеспечения государственных (муниципальных) нужд	901	05	02	02 3 00 S1304	240	265710
Охрана окружающей среды	901	06	00			200000
Другие вопросы в области охраны окружающей среды	901	06	05			200000
Непрограммные расходы	901	06	05	99 0 00 00000		200000
Расходы на реализацию мероприятий по охране окружающей среды в Галичском муниципальном районе	901	06	05	99 0 00 20680		200000
Закупка товаров, работ и услуг для обеспечения государственных (муниципальных) нужд	901	06	05	99 0 00 20680	200	200000
Иные закупки товаров, работ и услуг для обеспечения государственных (муниципальных) нужд	901	06	05	99 0 00 20680	240	200000
Социальная политика	901	10				643104
Пенсионное обеспечение	901	10	01			319404
Муниципальная программа «Социальная поддержка граждан Галичского муниципального района»	901	10	01	11 0 00 00000		319404
Доплаты к пенсии муниципальным служащим	901	10	01	11 0 00 80010		314404
Закупка товаров, работ и услуг для обеспечения						300

государственных (муниципальных) нужд	901	10	01	11 0 00 80010	200	
Иные закупки товаров, работ и услуг для обеспечения государственных (муниципальных) нужд	901	10	01	11 0 00 80010	240	300
Социальное обеспечение и иные выплаты населению	901	10	01	11 0 00 80010	300	314104
Публичные нормативные социальные выплаты гражданам	901	10	01	11 0 00 80010	310	314104
Расходы на осуществление выплаты ежегодной доплаты к трудовой пенсии гражданам, имеющим особые заслуги перед Галичским муниципальным районом	901	10	01	11 0 00 80020		5000
Социальное обеспечение и иные выплаты населению	901	10	01	11 0 00 80020	300	5000
Публичные нормативные социальные выплаты гражданам	901	10	01	11 0 00 80020	310	5000
Социальное обеспечение населения	901	10	03			146900
Муниципальная программа «Социальная поддержка граждан Галичского муниципального района»	901	10	03	11 0 00 00000		146900
Расходы на осуществление полномочий по выплате социального пособия на погребение и возмещению стоимости услуг, предоставляемых согласно гарантированному перечню услуг по погребению	901	10	03	11 0 00 72230		146900
Социальное обеспечение и иные выплаты населению	901	10	03	11 0 00 72230	300	146900
Публичные нормативные социальные выплаты гражданам	901	10	03	11 0 00 72230	310	146900
Другие вопросы в области социальной политики	901	10	06			177200
Муниципальная программа «Социальная поддержка граждан Галичского муниципального района»	901	10	06	11 0 00 00000		177200
Расходы на выплаты вознаграждений лицам, удостоенным звания «Почётный гражданин Галичского района»	901	10	06	11 0 00 20260		19200
Социальное обеспечение и иные выплаты населению	901	10	06	11 0 00 20260	300	19200
Иные выплаты населению	901	10	06	11 0 00 20260	360	19200
Финансовая помощь гражданам, оказавшимся в трудной жизненной ситуации	901	10	06	11 0 00 20290		9000
Социальное обеспечение и иные выплаты населению	901	10	06	11 0 00 20290	300	9000
Публичные нормативные социальные выплаты гражданам	901	10	06	11 0 00 20290	310	9000
Финансовая помощь ветеранам ВОВ, жителям блокадного Ленинграда, узникам фашистских лагерей, труженикам тыла в улучшении жилищных условий	901	10	06	11 0 00 20310		5000
Социальное обеспечение и иные выплаты населению	901	10	06	11 0 00 20310	300	5000
Иные выплаты населению	901	10	06	11 0 00 20310	360	5000
Мероприятия, проводимые в рамках подпрограммы	901	10	06	11 0 00 20320		144000
Закупка товаров, работ и услуг для обеспечения государственных (муниципальных) нужд	901	10	06	11 0 00 20320	200	144000
Иные закупки товаров, работ и услуг для обеспечения государственных (муниципальных) нужд	901	10	06	11 0 00 20320	240	144000
Обслуживание государственного (муниципального) долга	901	13				370000
Обслуживание государственного (муниципального) внутреннего долга	901	13	01			370000
Непрограммные расходы	901	13	01	99 0 00 00000		370000
Расходы на уплату процентов и иных платежей по муниципальному долгу Галичского муниципального района	901	13	01	99 0 00 20570		370000
Обслуживание государственного (муниципального) долга	901	13	01	99 0 00 20570	700	370000
Обслуживание муниципального долга	901	13	01	99 0 00 20570	730	370000
Собрание депутатов Галичского муниципального района	902					143220
Общегосударственные вопросы	902	01				143220
Функционирование законодательных (представительных) органов государственной власти и представительных органов муниципальных образований	902	01	03			143220
Законодательный (представительный) орган местного самоуправления Галичского муниципального района	902	01	03	62 0 00 00000		143220
Расходы на выплаты по оплате труда работников	902	01	03	62 0 00		138770

муниципальных органов				00110		
Расходы на выплаты персоналу в целях обеспечения выполнения функций государственными (муниципальными) органами, казёнными учреждениями, органами управления государственными внебюджетными фондами	902	01	03	62 0 00 00110	100	138770
Расходы на выплаты государственных (муниципальных) органов	902	01	03	62 0 00 00110	120	138770
Расходы на обеспечение функций муниципальных органов	902	01	03	62 0 00 00190		4450
Закупка товаров, работ и услуг для обеспечения государственных (муниципальных) нужд	902	01	03	62 0 00 00190	200	4450
Иные закупки товаров, работ и услуг для обеспечения государственных (муниципальных) нужд	902	01	03	62 0 00 00190	240	4450
Отдел сельского хозяйства администрации Галичского муниципального района	907					7127990
Национальная экономика	907	04				7127990
Сельское хозяйство и рыболовство	907	04	05			7127990
Центральный аппарат исполнительных органов местного самоуправления Галичского муниципального района Костромской области	907	04	05	64 0 00 00000		2636600
Осуществление переданных государственных полномочий в сфере агропромышленного комплекса	907	04	05	64 0 00 72010		2636600
Расходы на выплаты персоналу в целях обеспечения выполнения функций государственными (муниципальными) органами, казёнными учреждениями, органами управления государственными внебюджетными фондами	907	04	05	64 0 00 72010	100	2257610
Расходы на выплаты государственных (муниципальных) органов	907	04	05	64 0 00 72010	120	2257610
Закупка товаров, работ и услуг для обеспечения государственных (муниципальных) нужд	907	04	05	64 0 00 72010	200	377730
Иные закупки товаров, работ и услуг для обеспечения государственных (муниципальных) нужд	907	04	05	64 0 00 72010	240	377730
Иные бюджетные ассигнования	907	04	05	64 0 00 72010	800	1260
Уплата налогов, сборов и иных платежей	907	04	05	64 0 00 72010	800	1260
Непрограммные расходы	907	04	05	99 0 00 00000		4491390
Осуществление отдельных государственных полномочий по возмещению части затрат на содержание маточного поголовья сельскохозяйственных животных	907	04	05	99 0 00 72660		4491390
Иные бюджетные ассигнования	907	04	05	99 0 00 72660	800	4491390
Субсидии юридическим лицам (кроме некоммерческих организаций), индивидуальным предпринимателям, физическим лицам – производителям товаров, работ, услуг	907	04	05	99 0 00 72660	810	4491390
Управление финансов администрации Галичского муниципального района	909					15193862
Общегосударственные вопросы	909	01				3543862
Обеспечение деятельности финансовых, налоговых и таможенных органов и органов финансового (финансово-бюджетного) надзора	909	01	06			3543862
Центральный аппарат исполнительных органов местного самоуправления Галичского муниципального района Костромской области	909	01	06	64 0 00 00000		3543862
Расходы на выплаты по оплате труда работников муниципальных органов	909	01	06	64 0 00 00110		3180898
Расходы на выплаты персоналу в целях обеспечения выполнения функций государственными (муниципальными) органами, казёнными учреждениями, органами управления государственными внебюджетными фондами	909	01	06	64 0 00 00110	100	3180898
Расходы на выплаты государственных (муниципальных) органов	909	01	06	64 0 00 00110	120	3180898
Расходы на обеспечение функций муниципальных органов	909	01	06	64 0 00 00190		362964
Закупка товаров, работ и услуг для обеспечения государственных (муниципальных) нужд	909	01	06	64 0 00 00190	200	362964
Иные закупки товаров, работ и услуг для обеспечения	909	01	06	64 0 00	240	362964

государственных (муниципальных) нужд				00190		
Межбюджетные трансферты общего характера бюджетам бюджетной системы Российской Федерации	909	14				11650000
Дотации на выравнивание бюджетной обеспеченности субъектов Российской Федерации и муниципальных образований	909	14	01			3000000
Непрограммные расходы	909	14	01	99 0 00 00000		3000000
Дотации на выравнивание бюджетной обеспеченности поселений	909	14	01	99 0 00 70010		3000000
Межбюджетные трансферты	909	14	01	99 0 00 70010	500	3000000
Дотации	909	14	01	99 0 00 70010	510	3000000
Прочие межбюджетные трансферты общего характера	909	14	03			8650000
Непрограммные расходы	909	14	03	99 0 00 00000		8650000
Иные межбюджетные трансферты на исполнение расходных обязательств сельских поселений	909	14	03	99 0 00 70030		8650000
Межбюджетные трансферты	909	14	03	99 0 00 70030	500	8650000
Иные межбюджетные трансферты	909	14	03	99 0 00 70030	540	8650000
Отдел образования администрации Галичского муниципального района	910					183626296
Образование	910	07				183626296
Дошкольное образование	910	07	01			19979053
Муниципальная программа «Обеспечение устойчивого функционирования и развития коммунальной и инженерной инфраструктуры Галичского муниципального района Костромской области»	910	07	01	02 0 00 00000		10000
Подпрограмма «Обеспечение устойчивого функционирования и развития коммунальной и инженерной инфраструктуры Галичского муниципального района Костромской области»	910	07	01	02 2 00 00000		10000
Подготовка объектов соцкультбыта, находящихся в муниципальной собственности, к осенне-зимнему периоду	910	07	01	02 2 00 20020		10000
Закупка товаров, работ и услуг для обеспечения государственных (муниципальных) нужд	910	07	01	02 2 00 20020	200	10000
Иные закупки товаров, работ и услуг для обеспечения государственных (муниципальных) нужд	910	07	01	02 2 00 20020	240	10000
Муниципальная программа «Энергосбережение и повышение энергетической эффективности Галичского муниципального района Костромской области»	910	07	01	03 0 00 00000		5125000
Реализация мероприятий по энергосбережению и повышению энергетической эффективности	910	07	01	03 0 00 20050		5125000
Закупка товаров, работ и услуг для обеспечения государственных (муниципальных) нужд	910	07	01	03 0 00 20050	200	5125000
Иные закупки товаров, работ и услуг для обеспечения государственных (муниципальных) нужд	910	07	01	03 0 00 20050	240	5125000
Муниципальная программа «Развитие системы образования в Галичском районе»	910	07	01	07 0 00 00000		14844053
Подпрограмма «Развитие дошкольного образования в Галичском муниципальном районе»	910	07	01	07 1 00 00000		14680053
Расходы на обеспечение деятельности (оказание услуг) подведомственных учреждений дошкольного образования	910	07	01	07 1 00 00591		8326755
Расходы на выплаты персоналу в целях обеспечения выполнения функций государственными (муниципальными) органами, казёнными учреждениями, органами управления государственными внебюджетными фондами	910	07	01	07 1 00 00591	100	6178298
Расходы на выплаты персоналу казенных учреждений	910	07	01	07 1 00 00591	110	6178298
Закупка товаров, работ и услуг для обеспечения государственных (муниципальных) нужд	910	07	01	07 1 00 00591	200	2147957
Иные закупки товаров, работ и услуг для обеспечения государственных (муниципальных) нужд	910	07	01	07 1 00 00591	240	2147957
Расходы на обеспечение деятельности муниципальных учреждений за счёт средств, поступающих от оказания платных услуг	910	07	01	07 1 00 00600		849468
Закупка товаров, работ и услуг для обеспечения государственных (муниципальных) нужд	910	07	01	07 1 00 00600	200	849468
Иные закупки товаров, работ и услуг для обеспечения государственных (муниципальных) нужд	910	07	01	07 1 00 00600	240	849468

Расходы на реализацию образовательных программ дошкольного образования в муниципальных дошкольных образовательных организациях	910	07	01	07 1 00 72100		5503830
Расходы на выплаты персоналу в целях обеспечения выполнения функций государственными (муниципальными) органами, казёнными учреждениями, органами управления государственными внебюджетными фондами	910	07	01	07 1 00 72100	100	5481330
Расходы на выплаты персоналу казенных учреждений	910	07	01	07 1 00 72100	110	5481330
Закупка товаров, работ и услуг для обеспечения государственных (муниципальных) нужд	910	07	01	07 1 00 72100	200	22500
Иные закупки товаров, работ и услуг для обеспечения государственных (муниципальных) нужд	910	07	01	07 1 00 72100	240	22500
Подпрограмма «Обеспечение и совершенствование управления системой образования»	910	07	01	07 6 00 00000		164000
Расходы на организацию мероприятий антитеррористической и противопожарной защищённости	910	07	01	07 6 00 20170		164000
Закупка товаров, работ и услуг для обеспечения государственных (муниципальных) нужд	910	07	01	07 6 00 20170	200	164000
Иные закупки товаров, работ и услуг для обеспечения государственных (муниципальных) нужд	910	07	01	07 6 00 20170	240	164000
Общее образование	910	07	02			152930271
Муниципальная программа «Обеспечение устойчивого функционирования и развития коммунальной и инженерной инфраструктуры Галичского муниципального района Костромской области»	910	07	02	02 0 00 00000		597000
Подпрограмма «Обеспечение устойчивого функционирования и развития коммунальной и инженерной инфраструктуры Галичского муниципального района Костромской области»	910	07	02	02 2 00 00000		597000
Подготовка объектов соцкультбыта, находящихся в муниципальной собственности, к осенне-зимнему периоду	910	07	02	02 2 00 20020		597000
Закупка товаров, работ и услуг для обеспечения государственных (муниципальных) нужд	910	07	02	02 2 00 20020	200	447000
Иные закупки товаров, работ и услуг для обеспечения государственных (муниципальных) нужд	910	07	02	02 2 00 20020	240	447000
Предоставление субсидий бюджетным, автономным учреждениям и иным некоммерческим организациям	910	07	02	02 2 00 20020	600	150000
Субсидии бюджетным учреждениям	910	07	02	02 2 00 20020	610	150000
Муниципальная программа «Энергосбережение и повышение энергетической эффективности Галичского муниципального района Костромской области»	910	07	02	03 0 00 00000		1223750
Реализация мероприятий по энергосбережению и повышению энергетической эффективности	910	07	02	03 0 00 20050		1223750
Закупка товаров, работ и услуг для обеспечения государственных (муниципальных) нужд	910	07	02	03 0 00 20050	200	1103750
Иные закупки товаров, работ и услуг для обеспечения государственных (муниципальных) нужд	910	07	02	03 0 00 20050	240	1103750
Предоставление субсидий бюджетным, автономным учреждениям и иным некоммерческим организациям	910	07	02	3 0 00 20050	600	120000
Субсидии бюджетным учреждениям	910	07	02	3 0 00 20050	610	120000
Муниципальная программа «Развитие системы образования в Галичском районе»	910	07	02	07 0 00 00000		151006110
Подпрограмма «Развитие общего образования в Галичском муниципальном районе»	910	07	02	07 2 00 00000		139589309
Расходы на обеспечение деятельности (оказание услуг) подведомственных учреждений общего образования	910	07	02	07 2 00 00592		41991148
Расходы на выплаты персоналу в целях обеспечения выполнения функций государственными (муниципальными) органами, казёнными учреждениями, органами управления государственными внебюджетными фондами	910	07	02	07 2 00 00592	100	14018764
Расходы на выплаты персоналу казенных учреждений	910	07	02	07 2 00 00592	110	14018764
Закупка товаров, работ и услуг для обеспечения государственных (муниципальных) нужд	910	07	02	07 2 00 00592	200	18229253
Иные закупки товаров, работ и услуг для обеспечения государственных (муниципальных) нужд	910	07	02	07 2 00 00592	240	18229253
Предоставление субсидий бюджетным, автономным учреждениям и иным некоммерческим организациям	910	07	02	07 2 00 00592	600	9679383
Субсидии бюджетным учреждениям	910	07	02	07 2 00 00592	610	9679383
Иные бюджетные ассигнования	910	07	02	07 2 00 00592	800	63748
Уплата налогов, сборов и иных платежей	910	07	02	07 2 00	850	63748

				00592		
Расходы на обеспечение деятельности муниципальных учреждений за счёт средств, поступающих от оказания платных услуг	910	07	02	07 2 00 00600		1702783
Расходы на выплаты персоналу в целях обеспечения выполнения функций государственными (муниципальными) органами, казёнными учреждениями, органами управления государственными внебюджетными фондами	910	07	02	07 2 00 00600	100	126890
Расходы на выплаты персоналу казенных учреждений	910	07	02	07 2 00 00600	110	126890
Закупка товаров, работ и услуг для обеспечения государственных (муниципальных) нужд	910	07	02	07 2 00 00600	200	1575893
Иные закупки товаров, работ и услуг для обеспечения государственных (муниципальных) нужд	910	07	02	07 2 00 00600	240	1575893
Ежемесячное денежное вознаграждение за классное руководство педагогическим работникам муниципальных общеобразовательных организаций	910	07	02	07 2 00 53030		6249600
Расходы на выплаты персоналу в целях обеспечения выполнения функций государственными (муниципальными) органами, казёнными учреждениями, органами управления государственными внебюджетными фондами	910	07	02	07 2 00 53030	100	4843440
Расходы на выплаты персоналу казенных учреждений	910	07	02	07 2 00 53030	110	4843440
Предоставление субсидий бюджетным, автономным учреждениям и иным некоммерческим организациям	910	07	02	07 2 00 53030	600	1406160
Субсидии бюджетным учреждениям	910	07	02	07 2 00 53030	610	1406160
Расходы на реализацию основных общеобразовательных программ в муниципальных общеобразовательных организациях	910	07	02	07 2 00 72030		88637130
Расходы на выплаты персоналу в целях обеспечения выполнения функций государственными (муниципальными) органами, казёнными учреждениями, органами управления государственными внебюджетными фондами	910	07	02	07 2 00 72030	100	67122584
Расходы на выплаты персоналу казенных учреждений	910	07	02	07 2 00 72030	110	67122584
Закупка товаров, работ и услуг для обеспечения государственных (муниципальных) нужд	910	07	02	07 2 00 72030	200	408193,30
Иные закупки товаров, работ и услуг для обеспечения государственных (муниципальных) нужд	910	07	02	07 2 00 72030	240	408193,30
Социальное обеспечение и иные выплаты населению	910	07	02	07 2 00 72030	300	58500
Публичные нормативные выплаты гражданам не социального характера	910	07	02	07 2 00 72030	320	58500
Предоставление субсидий бюджетным, автономным учреждениям и иным некоммерческим организациям				07 2 00 72030	600	21047852,70
Субсидии бюджетным учреждениям	910	07	02	07 2 00 72030	610	21047852,70
Федеральный проект «Патриотическое воспитание граждан Российской Федерации»	910	07	02	07 2 EB 00000		1008648
Проведение мероприятий по обеспечению деятельности советников по воспитанию и взаимодействию с детскими общественными объединениями в общеобразовательных организациях	910	07	02	07 2 EB 51790		1008648
Расходы на выплаты персоналу в целях обеспечения выполнения функций государственными (муниципальными) органами, казёнными учреждениями, органами управления государственными внебюджетными фондами	910	07	02	07 2 EB 51790	100	756486
Расходы на выплаты персоналу казенных учреждений	910	07	02	07 2 EB 51790	110	756486
Предоставление субсидий бюджетным, автономным учреждениям и иным некоммерческим организациям	910	07	02	07 2 EB 51790	600	252162
Субсидии бюджетным учреждениям	910	07	02	07 2 EB 51790	610	252162
Подпрограмма «Здоровое питание»	910	07	02	07 5 00 00000		6655755
Организация бесплатного горячего питания обучающихся, получающих начальное общее образование в государственных и муниципальных образовательных организациях	910	07	02	07 5 00 L3040		2548800
Закупка товаров, работ и услуг для обеспечения государственных (муниципальных) нужд	910	07	02	07 5 00 L3040	200	1869976
Иные закупки товаров, работ и услуг для обеспечения государственных (муниципальных) нужд	910	07	02	07 5 00 L3040	240	1869976
Предоставление субсидий бюджетным, автономным учреждениям и иным некоммерческим организациям	910	07	02	07 5 00 L3040	600	678824
Субсидии бюджетным учреждениям	910	07	02	07 5 00 L3040	610	678824

Расходы на обеспечение питанием отдельных категорий учащихся муниципальных общеобразовательных организаций	910	07	02	07 5 00 20120		566644
Закупка товаров, работ и услуг для обеспечения государственных (муниципальных) нужд	910	07	02	07 5 00 20120	200	366937
Иные закупки товаров, работ и услуг для обеспечения государственных (муниципальных) нужд	910	07	02	07 5 00 20120	240	366937
Социальное обеспечение и иные выплаты населению	910	07	02	07 5 00 20120	300	70219
Публичные нормативные выплаты гражданам не социального характера	910	07	02	07 5 00 20120	320	70219
Предоставление субсидий бюджетным, автономным учреждениям и иным некоммерческим организациям	910	07	02	07 5 00 20120	600	129488
Субсидии бюджетным учреждениям	910	07	02	07 5 00 20120	610	129488
Расходы на обеспечение питанием отдельных категорий обучающихся, получающих основное общее и среднее общее образование в муниципальных общеобразовательных организациях	910	07	02	07 5 00 S2420		1059674
Закупка товаров, работ и услуг для обеспечения государственных (муниципальных) нужд	910	07	02	07 5 00 S2420	200	789276
Иные закупки товаров, работ и услуг для обеспечения государственных (муниципальных) нужд	910	07	02	07 5 00 S2420	240	789276
Предоставление субсидий бюджетным, автономным учреждениям и иным некоммерческим организациям	910	07	02	07 5 00 S2420	600	270398
Субсидии бюджетным учреждениям	910	07	02	07 5 00 S2420	610	270398
Расходы на обеспечение питанием учащихся муниципальных общеобразовательных организаций за счёт средств, поступающих от оказания платных услуг	910	07	02	07 5 00 00600		2480637
Закупка товаров, работ и услуг для обеспечения государственных (муниципальных) нужд	910	07	02	07 5 00 00600	200	2480637
Иные закупки товаров, работ и услуг для обеспечения государственных (муниципальных) нужд	910	07	02	07 5 00 00600	240	2480637
Подпрограмма «Обеспечение и совершенствование управления системой образования»	910	07	02	07 6 00 00000		4761046
Расходы на организацию мероприятий антитеррористической и противопожарной защищённости	910	07	02	07 6 00 20170		1534386
Закупка товаров, работ и услуг для обеспечения государственных (муниципальных) нужд	910	07	02	07 6 00 20170	200	1433866
Иные закупки товаров, работ и услуг для обеспечения государственных (муниципальных) нужд	910	07	02	07 6 00 20170	240	1433866
Предоставление субсидий бюджетным, автономным учреждениям и иным некоммерческим организациям	910	07	02	07 6 00 20170	600	100520
Субсидии бюджетным учреждениям	910	07	02	07 6 00 20170	610	100520
Мероприятия, проводимые в рамках подпрограммы	910	07	02	07 6 00 20640		108000
Закупка товаров, работ и услуг для обеспечения государственных (муниципальных) нужд	910	07	02	07 6 00 20640	200	108000
Иные закупки товаров, работ и услуг для обеспечения государственных (муниципальных) нужд	910	07	02	07 6 00 20640	240	108000
Расходы на софинансирование расходных обязательств, возникших при реализации проектов развития территорий, основанных на общественных инициативах, в номинации «Местные инициативы» (Ремонт помещений в МОУ Ореховской СОШ Галичского муниципального района)	910	07	02	07 6 00 S1303		3118660
Закупка товаров, работ и услуг для обеспечения государственных (муниципальных) нужд	910	07	02	07 6 00 S1303	200	3118660
Иные закупки товаров, работ и услуг для обеспечения государственных (муниципальных) нужд	910	07	02	07 6 00 S1303	240	3118660
Муниципальная программа «Профилактика терроризма, а также минимизация и (или) ликвидация последствий его проявления на территории Галичского муниципального района Костромской области»	910	07	02	12 0 00 00000		93295
Расходы на мероприятия, направленные на исключение доступа посторонних и антитеррористической защищенности объектов	910	07	02	12 0 00 20340		93295
Предоставление субсидий бюджетным, автономным учреждениям и иным некоммерческим организациям	910	07	02	12 0 00 20340	600	93295
Субсидии бюджетным учреждениям	910	07	02	12 0 00 20340	610	93295
Непрограммные расходы	910	07	02	99 0 00 00000		10116
Расходы на погашение задолженности прошлых лет и	910	07	02	99 0 00		4866

исполнение судебных актов подведомственных учреждений общего образования				20592		
Предоставление субсидий бюджетным, автономным учреждениям и иным некоммерческим организациям	910	07	02	99 0 00 20592	600	4866
Субсидии бюджетным учреждениям	910	07	02	99 0 00 20592	610	4866
Расходы на погашение кредиторской задолженности прошлых лет подведомственных учреждений общего образования	910	07	02	99 0 00 21592		5250
Предоставление субсидий бюджетным, автономным учреждениям и иным некоммерческим организациям	910	07	02	99 0 00 21592	600	5250
Субсидии бюджетным учреждениям	910	07	02	99 0 00 21592	610	5250
Дополнительное образование детей	910	07	03			1060822
Муниципальная программа «Развитие системы образования в Галичском районе»	910	07	03	07 0 00 00000		1060822
Подпрограмма «Развитие дополнительного образования в Галичском муниципальном районе»	910	07	03	07 3 00 00000		1060822
Расходы на обеспечение функционирования модели персонализированного финансирования дополнительного образования	910	07	03	07 3 00 20090		1060822
Предоставление субсидий бюджетным, автономным учреждениям и иным некоммерческим организациям	910	07	03	07 3 00 20090	600	1047022
Субсидии бюджетным учреждениям	910	07	03	07 3 00 20090	610	1019422
Субсидии автономным учреждениям	910	07	03	07 3 00 20090	620	13800
Субсидии некоммерческим организациям (за исключением государственных (муниципальных) учреждений), государственных корпораций (компаний), публично-правовых компаний)	910	07	03	07 3 00 20090	630	13800
Иные бюджетные ассигнования	910	07	03	07 3 00 20090	800	13800
Субсидии юридическим лицам (кроме некоммерческих организаций), индивидуальным предпринимателям, физическим лицам – производителям товаров, работ, услуг	910	07	03	07 3 00 20090	810	13800
Молодежная политика	910	07	07			954845
Муниципальная программа «Развитие системы образования в Галичском районе»	910	07	07	07 0 00 00000		954845
Подпрограмма «Организация отдыха, оздоровления и занятости детей, подростков»	910	07	07	07 4 00 00000		954845
Расходы на организацию отдыха детей в каникулярное время за счет средств, поступающих от оказания платных услуг	910	07	07	07 4 00 00600		82125
Закупка товаров, работ и услуг для обеспечения государственных (муниципальных) нужд	910	07	07	07 4 00 00600	240	82125
Иные закупки товаров, работ и услуг для обеспечения государственных (муниципальных) нужд	910	07	07	07 4 00 00600	240	82125
Расходы на организацию отдыха в каникулярное время детей из семей, находящихся в трудной жизненной ситуации	910	07	07	07 4 00 20110		30200
Закупка товаров, работ и услуг для обеспечения государственных (муниципальных) нужд	910	07	07	07 4 00 20110	240	30200
Иные закупки товаров, работ и услуг для обеспечения государственных (муниципальных) нужд	910	07	07	07 4 00 20110	240	30200
Расходы на обеспечение мероприятий по организации отдыха детей в каникулярное время за счёт средств бюджета муниципального района	910	07	07	07 4 00 20650		551694
Закупка товаров, работ и услуг для государственных (муниципальных) нужд	910	07	07	07 4 00 20650	200	437876
Иные закупки товаров, работ и услуг для обеспечения государственных (муниципальных) нужд	910	07	07	07 4 00 20650	240	437876
Предоставление субсидий бюджетным, автономным учреждениям и иным некоммерческим организациям	910	07	07	07 4 00 20650	600	113818
Субсидии бюджетным учреждениям	910	07	07	07 4 00 20650	610	113818
Расходы на организацию отдыха детей в каникулярное время	910	07	07	07 4 00 S1020		290826
Закупка товаров, работ и услуг для государственных (муниципальных) нужд	910	07	07	07 4 00 S1020	200	203850
Иные закупки товаров, работ и услуг для обеспечения государственных (муниципальных) нужд	910	07	07	07 4 00 S1020	240	203850
Предоставление субсидий бюджетным, автономным учреждениям и иным некоммерческим организациям	910	07	07	07 4 00 S1020	600	86976
Субсидии бюджетным учреждениям	910	07	07	07 4 00 S1020	610	86976
Другие вопросы в области образования	910	07	09			8701305
Муниципальная программа «Развитие системы образования						6120198

в Галичском районе»	910	07	09	07 0 00 00000		
Подпрограмма «Обеспечение и совершенствование управления системой образования»	910	07	09	07 6 00 00000		6120198
Расходы на обеспечение деятельности (оказание услуг) подведомственных учреждений	910	07	09	07 6 00 00594		5847438
Расходы на выплаты персоналу в целях обеспечения выполнения функций государственными (муниципальными) органами, казёнными учреждениями, органами управления государственными внебюджетными фондами	910	07	09	07 6 00 00594	100	4959439
Расходы на выплаты персоналу казенных учреждений	910	07	09	07 6 00 00594	110	4959439
Закупка товаров, работ и услуг для обеспечения государственных (муниципальных) нужд	910	07	09	07 6 00 00594	200	887999
Иные закупки товаров, работ и услуг для обеспечения государственных (муниципальных) нужд	910	07	09	07 6 00 00594	240	887999
Расходы на мероприятия, направленные на распространение лучших педагогических практик, в том числе проведение научно-практических конференций, семинаров	910	07	09	07 6 00 20130		45480
Закупка товаров, работ и услуг для обеспечения государственных (муниципальных) нужд	910	07	09	07 6 00 20130	200	45480
Иные закупки товаров, работ и услуг для обеспечения государственных (муниципальных) нужд	910	07	09	07 6 00 20130	240	45480
Расходы на организацию и проведение конкурсов профессионального мастерства педагогов образовательных организаций	910	07	09	07 6 00 20140		20480
Закупка товаров, работ и услуг для обеспечения государственных (муниципальных) нужд	910	07	09	07 6 00 20140	200	20480
Иные закупки товаров, работ и услуг для обеспечения государственных (муниципальных) нужд	910	07	09	07 6 00 20140	240	20480
Расходы на организацию и проведение мероприятий, направленных на повышение мотивационной активности обучающихся	910	07	09	07 6 00 20150		51200
Закупка товаров, работ и услуг для обеспечения государственных (муниципальных) нужд	910	07	09	07 6 00 20150	200	51200
Иные закупки товаров, работ и услуг для обеспечения государственных (муниципальных) нужд	910	07	09	07 6 00 20150	240	51200
Расходы на организацию мероприятий по повышению квалификации педагогов муниципальных общеобразовательных организаций	910	07	09	07 6 00 20160		30000
Закупка товаров, работ и услуг для обеспечения государственных (муниципальных) нужд	910	07	09	07 6 00 20160	200	26700
Иные закупки товаров, работ и услуг для обеспечения государственных (муниципальных) нужд	910	07	09	07 6 00 20160	240	26700
Предоставление субсидий бюджетным, автономным учреждениям и иным некоммерческим организациям	910	07	09	07 6 00 20160		3300
Субсидии бюджетным учреждениям	910	07	09	07 6 00 20160		3300
Расходы на организацию мероприятий антитеррористической и противопожарной защищённости	910	07	09	07 6 00 20170		83600
Закупка товаров, работ и услуг для обеспечения государственных (муниципальных) нужд	910	07	09	07 6 00 20170	200	83600
Иные закупки товаров, работ и услуг для обеспечения государственных (муниципальных) нужд	910	07	09	07 6 00 20170	240	83600
Мероприятия, проводимые в рамках подпрограммы	910	07	09	07 6 00 20640		12000
Закупка товаров, работ и услуг для обеспечения государственных (муниципальных) нужд	910	07	09	07 6 00 20640	200	12000
Иные закупки товаров, работ и услуг для обеспечения государственных (муниципальных) нужд	910	07	09	07 6 00 20640	240	12000
Расходы на размещение информационных материалов в средствах массовой информации	910	07	09	07 6 00 20700		30000
Закупка товаров, работ и услуг для обеспечения государственных (муниципальных) нужд	910	07	09	07 6 00 20700	200	30000
Иные закупки товаров, работ и услуг для обеспечения государственных (муниципальных) нужд	910	07	09	07 6 00 20700	240	30000
Муниципальная программа «Социальная поддержка граждан Галичского муниципального района»	910	07	09	11 0 00 00000		145062
Расходы на осуществление выплат одарённым детям муниципального района	910	07	09	11 0 00 20250		22000
Социальное обеспечение и иные выплаты населению	910	07	09	11 0 00 20250	300	22000
Иные выплаты населению	910	07	09	11 0 00 20250	360	22000
Расходы на выплаты премии выпускникам образовательных						20000

организаций Галичского муниципального района «За особые успехи в учении»	910	07	09	11 0 00 20280		
Социальное обеспечение и иные выплаты населению	910	07	09	11 0 00 20280	300	20000
Премии и гранты	910	07	09	11 0 00 20280	350	20000
Расходы на осуществление денежных выплат студентам, обучающимся по целевым договорам с администрацией муниципального района	910	07	09	11 0 00 20300		18000
Социальное обеспечение и иные выплаты населению	910	07	09	11 0 00 20300	300	18000
Социальные выплаты гражданам, кроме публичных нормативных социальных выплат	910	07	09	11 0 00 20300	320	18000
Расходы на осуществление выплат семьям с детьми	910	07	09	11 0 00 20690		85062
Социальное обеспечение и иные выплаты населению	910	07	09	11 0 00 20690	300	85062
Социальные выплаты гражданам, кроме публичных нормативных социальных выплат	910	07	09	11 0 00 20690	320	85062
Центральный аппарат исполнительных органов местного самоуправления Галичского муниципального района Костромской области	910	07	09	64 0 00 00000		2436045
Расходы на выплаты по оплате труда работников муниципальных органов	910	07	09	64 0 00 00110		1907957
Расходы на выплаты персоналу в целях обеспечения выполнения функций государственными (муниципальными) органами, казёнными учреждениями, органами управления государственными внебюджетными фондами	910	07	09	64 0 00 00110	100	1907957
Расходы на выплаты персоналу государственных (муниципальных) органов	910	07	09	64 0 00 00110	120	1907957
Расходы на обеспечение функций муниципальных органов	910	07	09	64 0 00 00190		528088
Закупка товаров, работ и услуг для обеспечения государственных (муниципальных) нужд	910	07	09	64 0 00 00190	200	523816
Иные закупки товаров, работ и услуг для обеспечения государственных (муниципальных) нужд	910	07	09	64 0 00 00190	240	523816
Иные бюджетные ассигнования	910	07	09	64 0 00 00190	800	4272
Уплата налогов, сборов и иных платежей	910	07	09	64 0 00 00190	850	4272
Отдел по делам культуры, молодёжи и спорта администрации Галичского муниципального района	911					53273754
Образование	911	07				8067808
Дополнительное образование детей	911	07	03			3875890
Муниципальная программа «Развитие системы образования в Галичском районе»	911	07	03	07 0 00 00000		3875890
Подпрограмма «Развитие дополнительного образования в Галичском муниципальном районе»	911	07	03	07 3 00 00000		3875890
Расходы на обеспечение деятельности (оказание услуг) подведомственных учреждений дополнительного образования	911	07	03	07 3 00 00593		3875890
Расходы на выплаты персоналу в целях обеспечения выполнения функций государственными (муниципальными) органами, казёнными учреждениями, органами управления государственными внебюджетными фондами	911	07	03	07 3 00 00593	100	965852
Расходы на выплаты персоналу казенных учреждений	911	07	03	07 3 00 00593	110	965852
Закупка товаров, работ и услуг для обеспечения государственных (муниципальных) нужд	911	07	03	07 3 00 00593	200	21516
Иные закупки товаров, работ и услуг для обеспечения государственных (муниципальных) нужд	911	07	03	07 3 00 00593	240	21516
Предоставление субсидий бюджетным, автономным учреждениям и иным некоммерческим организациям	911	07	03	07 3 00 00593	600	2888522
Субсидии бюджетным учреждениям	911	07	03	07 3 00 00593	610	2888522
Молодежная политика	911	07	07			4191918
Муниципальная программа «Обеспечение устойчивого функционирования и развития коммунальной и инженерной инфраструктуры Галичского муниципального района Костромской области»	911	07	07	02 0 00 00000		80000
Подпрограмма «Обеспечение устойчивого функционирования и развития коммунальной и инженерной инфраструктуры Галичского муниципального района Костромской области»	911	07	07	02 2 00 00000		80000
Подготовка объектов соцкультбыта, находящихся в	911	07	07	02 2 00		80000

муниципальной собственности, к осенне-зимнему периоду				20020		
Закупка товаров, работ и услуг для обеспечения государственных (муниципальных) нужд	911	07	07	02 2 00 20020	200	80000
Иные закупки товаров, работ и услуг для обеспечения государственных (муниципальных) нужд	911	07	07	02 2 00 20020	240	80000
Муниципальная программа «Профилактика правонарушений в Галичском муниципальном районе»	911	07	07	04 0 00 00000		6000
Расходы на реализацию мероприятий, проводимых в рамках программы	911	07	07	04 0 00 20060		6000
Закупка товаров, работ и услуг для обеспечения государственных (муниципальных) нужд	911	07	07	04 0 00 20060	200	6000
Иные закупки товаров, работ и услуг для обеспечения государственных (муниципальных) нужд	911	07	07	04 0 00 20060	240	6000
Муниципальная программа «Социальная поддержка граждан Галичского муниципального района»	911	07	07	11 0 00 00000		179000
Расходы на создание трудовых отрядов	911	07	07	11 0 00 20270		177000
Расходы на выплаты персоналу в целях обеспечения выполнения функций государственными (муниципальными) органами, казёнными учреждениями, органами управления государственными внебюджетными фондами	911	07	07	11 0 00 20270	100	177000
Расходы на выплаты персоналу казенных учреждений	911	07	07	11 0 00 20270	110	177000
Мероприятия, проводимые в рамках подпрограммы	911	07	07	11 0 00 20320		2000
Социальное обеспечение и иные выплаты населению	911	07	07	11 0 00 20320	300	2000
Социальные выплаты гражданам, кроме публичных нормативных социальных выплат	911	07	07	11 0 00 20320	320	2000
Муниципальная программа «Профилактика терроризма, а также минимизация и (или) ликвидация последствий его проявления на территории Галичского муниципального района Костромской области»	911	07	07	12 0 00 00000		30000
Расходы на мероприятия, направленные на патриотическое воспитание и неприятие терроризма и экстремизма	911	07	07	12 0 00 20330		30000
Закупка товаров, работ и услуг для обеспечения государственных (муниципальных) нужд	911	07	07	12 0 00 20330	200	30000
Иные закупки товаров, работ и услуг для обеспечения государственных (муниципальных) нужд	911	07	07	12 0 00 20330	240	30000
Муниципальная программа «Молодёжь Галичского муниципального района»	911	07	07	13 0 00 00000		3896918
Расходы на обеспечение деятельности (оказание услуг) подведомственных учреждений по организационно-воспитательной работе с молодёжью	911	07	07	13 0 00 00595		3846918
Расходы на выплаты персоналу в целях обеспечения выполнения функций государственными (муниципальными) органами, казёнными учреждениями, органами управления государственными внебюджетными фондами	911	07	07	13 0 00 00595	100	3593590
Расходы на выплаты персоналу казенных учреждений	911	07	07	13 0 00 00595	110	3593590
Закупка товаров, работ и услуг для обеспечения государственных (муниципальных) нужд	911	07	07	13 0 00 00595	200	253235
Иные закупки товаров, работ и услуг для обеспечения государственных (муниципальных) нужд	911	07	07	13 0 00 00595	240	253235
Иные бюджетные ассигнования	911	07	07	13 0 00 00595	800	93
Уплата налогов, сборов и иных платежей	911	07	07	13 0 00 00595	850	93
Расходы на поддержку талантливой молодёжи, инновационная деятельность	911	07	07	13 0 00 20350		8000
Закупка товаров, работ и услуг для обеспечения государственных (муниципальных) нужд	911	07	07	13 0 00 20350	200	2250
Иные закупки товаров, работ и услуг для обеспечения государственных (муниципальных) нужд	911	07	07	13 0 00 20350	240	2250
Социальное обеспечение и иные выплаты населению	911	07	07	13 0 00 20350	300	5750
Премии и гранты	911	07	07	13 0 00 20350	350	5750
Расходы на осуществление мероприятий по формированию здорового образа жизни и профилактике асоциальных проявлений в молодёжной среде, поддержку молодёжи, оказавшейся в трудной жизненной ситуации	911	07	07	13 0 00 20380		5000
Закупка товаров, работ и услуг для обеспечения государственных (муниципальных) нужд	911	07	07	13 0 00 20380	200	5000
Иные закупки товаров, работ и услуг для обеспечения государственных (муниципальных) нужд	911	07	07	13 0 00 20380	240	5000
Расходы на мероприятия по патриотическому и гражданскому	911	07	07	13 0 00		37000

воспитанию молодёжи, развитие социальной активности молодых граждан				20390		
Закупка товаров, работ и услуг для обеспечения государственных (муниципальных) нужд	911	07	07	13 0 00 20390	200	37000
Иные закупки товаров, работ и услуг для обеспечения государственных (муниципальных) нужд	911	07	07	13 0 00 20390	240	37000
Культура, кинематография	911	08				44985946
Культура	911	08	01			43460121
Муниципальная программа «Энергосбережение и повышение энергетической эффективности Галичского муниципального района Костромской области»	911	08	01	03 0 00 00000		3721254
Реализация мероприятий по энергосбережению и повышению энергетической эффективности	911	08	01	03 0 00 20050		3721254
Предоставление субсидий бюджетным, автономным учреждениям и иным некоммерческим организациям	911	08	01	03 0 00 20050	600	3721254
Субсидии бюджетным учреждениям	911	08	01	03 0 00 20050	610	3721254
Муниципальная программа «Социальная поддержка граждан Галичского муниципального района»	911	08	01	11 0 00 00000		172444
Мероприятия, проводимые в рамках программы	911	08	01	11 0 00 20320		133000
Предоставление субсидий бюджетным, автономным учреждениям и иным некоммерческим организациям	911	08	01	11 0 00 20320	600	133000
Субсидии бюджетным учреждениям	911	08	01	11 0 00 20320	610	133000
Расходы на организацию отдыха детей в каникулярное время в разновозрастных отрядах	911	08	01	11 0 00 S2390		39444
Предоставление субсидий бюджетным, автономным учреждениям и иным некоммерческим организациям	911	08	01	11 0 00 S2390	600	39444
Субсидии бюджетным учреждениям	911	08	01	11 0 00 S2390	610	39444
Муниципальная программа «Развитие культуры и туризма в Галичском муниципальном районе»	911	08	01	14 0 00 00000		39566423
Подпрограмма «Культура и искусство»	911	08	01	14 1 00 00000		39566423
Расходы на обеспечение деятельности (оказание услуг) подведомственных учреждений культуры	911	08	01	14 1 00 00596		22631662
Предоставление субсидий бюджетным, автономным учреждениям и иным некоммерческим организациям	911	08	01	14 1 00 00596	600	22631662
Субсидии бюджетным учреждениям	911	08	01	14 1 00 00596	610	22631662
Расходы на обеспечение деятельности (оказание услуг) подведомственных библиотек	911	08	01	14 1 00 00597		12992031
Предоставление субсидий бюджетным, автономным учреждениям и иным некоммерческим организациям	911	08	01	14 1 00 00597	600	12992031
Субсидии бюджетным учреждениям	911	08	01	14 1 00 00597	610	12992031
Расходы на проведение мероприятий по сохранению и развитию социально-культурной деятельности, самодеятельного творчества	911	08	01	14 1 00 20440		433000
Предоставление субсидий бюджетным, автономным учреждениям и иным некоммерческим организациям	911	08	01	14 1 00 20440	600	433000
Субсидии бюджетным учреждениям	911	08	01	14 1 00 20440	610	433000
Расходы на проведение мероприятий по сохранению и развитию библиотечного дела	911	08	01	14 1 00 20460		40000
Предоставление субсидий бюджетным, автономным учреждениям и иным некоммерческим организациям	911	08	01	14 1 00 20460	600	40000
Субсидии бюджетным учреждениям	911	08	01	14 1 00 20460	610	40000
Расходы на размещение информационных материалов в средствах массовой информации	911	08	01	14 1 00 20700		60000
Предоставление субсидий бюджетным, автономным учреждениям и иным некоммерческим организациям	911	08	01	14 1 00 20700	600	60000
Субсидии бюджетным учреждениям	911	08	01	14 1 00 20700	610	60000
Реализация мероприятий, не отнесенных к федеральным проектам	911	08	01	14 1 99 00000		3307700
Обеспечение развития и укрепления материально-технической базы домов культуры в населенных пунктах с числом жителей до 50 тысяч человек	911	08	01	14 1 99 L4670		3271700
Предоставление субсидий бюджетным, автономным учреждениям и иным некоммерческим организациям	911	08	01	14 1 99 L4670	600	3271700
Субсидии бюджетным учреждениям	911	08	01	14 1 99 L4670	610	3271700
Государственная поддержка отрасли культуры	911	08	01	14 1 99 L5190		36000

Предоставление субсидий бюджетным, автономным учреждениям и иным некоммерческим организациям	911	08	01	14 1 99 L5190	600	36000
Субсидии бюджетным учреждениям	911	08	01	14 1 99 L5190	610	36000
Федеральный проект «Творческие люди»	911	08	01	14 1 A2 00000		102030
Государственная поддержка отрасли культуры	911	08	01	14 1 A2 55190		102030
Предоставление субсидий бюджетным, автономным учреждениям и иным некоммерческим организациям	911	08	01	14 1 A2 55190	600	102030
Субсидии бюджетным учреждениям	911	08	01	14 1 A2 55190	610	102030
Другие вопросы в области культуры, кинематографии	911	08	04			1525825
Центральный аппарат исполнительных органов местного самоуправления Галичского муниципального района Костромской области	911	08	04	64 0 00 00000		1525825
Расходы на выплаты по оплате труда работников муниципальных органов	911	08	04	64 0 00 00110		1514825
Расходы на выплаты персоналу в целях обеспечения выполнения функций государственными (муниципальными) органами, казёнными учреждениями, органами управления государственными внебюджетными фондами	911	08	04	64 0 00 00110	100	1514825
Расходы на выплаты государственных (муниципальных) органов	911	08	04	64 0 00 00110	120	1514825
Расходы на обеспечение функций муниципальных органов	911	08	04	64 0 00 00190		11000
Закупка товаров, работ и услуг для обеспечения государственных (муниципальных) нужд	911	08	04	64 0 00 00190	200	11000
Иные закупки товаров, работ и услуг для обеспечения государственных (муниципальных) нужд	911	08	04	64 0 00 00190	240	11000
Физическая культура и спорт	911	11				220000
Массовый спорт	911	11	02			220000
Муниципальная программа «Развитие физической культуры и спорта в Галичском муниципальном районе»	911	11	02	09 0 00 00000		220000
Расходы на организацию и проведение спортивных мероприятий по олимпийским видам спорта в рамках календарного плана официальных физкультурных мероприятий и спортивных мероприятий Галичского муниципального района	911	11	02	09 0 00 20190		45000
Закупка товаров, работ и услуг для обеспечения государственных (муниципальных) нужд	911	11	02	09 0 00 20190	200	45000
Иные закупки товаров, работ и услуг для обеспечения государственных (муниципальных) нужд	911	11	02	09 0 00 20190	240	45000
Расходы на обеспечение участия в чемпионатах, кубках, первенствах, и иных спортивно-физкультурных мероприятиях, проводимых в Костромской области	911	11	02	09 0 00 20230		25000
Закупка товаров, работ и услуг для обеспечения государственных (муниципальных) нужд	911	11	02	09 0 00 20230	200	25000
Иные закупки товаров, работ и услуг для обеспечения государственных (муниципальных) нужд	911	11	02	09 0 00 20230	240	25000
Расходы на обеспечение деятельности (оказание услуг) подведомственных организаций и общественных любительских спортивных объединений	911	11	02	09 0 00 20240		150000
Закупка товаров, работ и услуг для обеспечения государственных (муниципальных) нужд	911	11	02	09 0 00 20240	200	150000
Иные закупки товаров, работ и услуг для обеспечения государственных (муниципальных) нужд	911	11	02	09 0 00 20240	240	150000
Контрольно-счётный орган муниципального образования Галичский муниципальный район Костромской области	912					673391
Общегосударственные вопросы	912	01				673391
Обеспечение деятельности финансовых, налоговых и таможенных органов и органов финансового (финансово-бюджетного) надзора	912	01	06			673391
Руководитель контрольно-счётного органа муниципального образования Галичский муниципальный район	912	01	06	63 0 00 00000		630610
Расходы на выплаты по оплате труда работников муниципальных органов	912	01	06	63 0 00 00110		630610
Расходы на выплаты персоналу в целях обеспечения выполнения функций государственными (муниципальными) органами, казёнными учреждениями, органами управления государственными внебюджетными фондами	912	01	06	63 0 00 00110	100	630610
Расходы на выплаты государственных (муниципальных) органов	912	01	06	63 0 00 00110	120	630610
Центральный аппарат исполнительных органов местного самоуправления Галичского муниципального района Костромской области	912	01	06	64 0 00 00000		42781
Расходы на выплаты по оплате труда работников муниципальных органов	912	01	06	64 0 00 00110		38111

Расходы на выплаты персоналу в целях обеспечения выполнения функций государственными (муниципальными) органами, казёнными учреждениями, органами управления государственными внебюджетными фондами	912	01	06	64 0 00 00110	100	38111
Расходы на выплаты государственных (муниципальных) органов	912	01	06	64 0 00 00110	120	38111
Расходы на обеспечение функций муниципальных органов	912	01	06	64 0 00 00190		4670
Закупка товаров, работ и услуг для обеспечения государственных (муниципальных) нужд	912	01	06	64 0 00 00190	200	4670
Иные закупки товаров, работ и услуг для обеспечения государственных (муниципальных) нужд	912	01	06	64 0 00 00190	240	4670

Приложение 4 к решению Собрания
депутатов муниципального района
от 21 сентября 2023 года № 197

Приложение 7 к решению
Собрания депутатов муниципального района
от «22» декабря 2022 года №147

Распределение бюджетных ассигнований на реализацию муниципальных программ Галичского муниципального района по программам, подпрограммам и главным распорядителям средств бюджета муниципального района на 2023 год

№ п/п	Наименование программ	Целевая статья	ГРБС	Сумма
1.	Муниципальная программа «Комплексное развитие сельских территорий Галичского муниципального района Костромской области»	01 0 00 00000		0
	Администрация Галичского муниципального района		901	0
2.	Муниципальная программа «Обеспечение устойчивого функционирования и развития коммунальной и инженерной инфраструктуры Галичского муниципального района Костромской области»	02 0 00 00000		18891445
	<i>Подпрограмма «Чистая вода»</i>	<i>02 1 00 00000</i>		<i>0</i>
	Администрация Галичского муниципального района		901	0
	<i>Подпрограмма «Обеспечение устойчивого функционирования и развития коммунальной и инженерной инфраструктуры Галичского муниципального района Костромской области»</i>	<i>02 2 00 00000</i>		<i>17667000</i>
	Администрация Галичского муниципального района		901	16980000
	Отдел образования администрации Галичского муниципального района		910	607000
	Отдел по делам культуры, молодёжи и спорта администрации Галичского муниципального района Костромской области		911	80000
	<i>Подпрограмма «Реализация проектов развития, основанных на местных инициативах»</i>	<i>02 3 00 00000</i>		<i>1224445</i>
	Администрация Галичского муниципального района		901	1224445
3.	Муниципальная программа «Энергосбережение и повышение энергетической эффективности Галичского муниципального района Костромской области»	03 0 00 00000		10070004
	Администрация Галичского муниципального района		901	0
	Отдел образования администрации Галичского муниципального района		910	6348750
	Отдел по делам культуры, молодёжи и спорта администрации Галичского муниципального района Костромской области		911	3721254
4.	Муниципальная программа «Профилактика правонарушений в Галичском муниципальном районе»	04 0 00 00000		34000
	Администрация Галичского муниципального района		901	28000
	Отдел по делам культуры, молодёжи и спорта администрации Галичского муниципального района Костромской области		911	6000
5.	Муниципальная программа «Повышение безопасности дорожного движения на территории Галичского муниципального района»	05 0 00 00000		5800
	Администрация Галичского муниципального района		901	5800
6.	Муниципальная программа «Развитие малого и среднего предпринимательства Галичского муниципального района»	06 0 00 00000		12000
	Администрация Галичского муниципального района		901	12000
7.	Муниципальная программа «Развитие системы образования в Галичском районе»	07 0 00 00000		177861918
	<i>Подпрограмма «Развитие дошкольного образования в Галичском муниципальном районе»</i>	<i>07 1 00 00000</i>		<i>14670053</i>
	Отдел образования администрации Галичского муниципального района		910	14670053
	<i>Подпрограмма «Развитие общего образования в Галичском муниципальном районе»</i>	<i>07 2 00 00000</i>		<i>139589309</i>
	Отдел образования администрации Галичского муниципального района		910	139589309
	<i>Подпрограмма «Развитие дополнительного образования в Галичском муниципальном районе»</i>	<i>07 3 00 00000</i>		<i>4936712</i>
	Отдел образования администрации Галичского муниципального района		910	1060822
	Отдел по делам культуры, молодёжи и спорта администрации Галичского		911	3875890

	муниципального района Костромской области			
	Подпрограмма «Организация отдыха, оздоровления и занятости детей, подростков»	07 4 00 00000		954845
	Отдел образования администрации Галичского муниципального района		910	954845
	Подпрограмма «Здоровое питание»	07 5 00 00000		6655755
	Отдел образования администрации Галичского муниципального района		910	6655755
	Подпрограмма «Обеспечение и совершенствование управления системой образования»	07 6 00 00000		11055244
	Отдел образования администрации Галичского муниципального района		910	11055244
8.	Муниципальная программа «Кадровое обеспечение Галичского муниципального района»	08 0 00 00000		6000
	Администрация Галичского муниципального района		901	6000
9.	Муниципальная программа «Развитие физической культуры и спорта в Галичском муниципальном районе»	09 0 00 00000		220000
	Отдел по делам культуры, молодежи и спорта администрации Галичского муниципального района Костромской области		911	220000
10.	Муниципальная программа Поддержка социально ориентированных некоммерческих организаций в Галичском муниципальном районе Костромской области»	10 0 00 00000		73228
	Администрация Галичского муниципального района		901	73228
11.	Муниципальная программа «Социальная поддержка граждан Галичского муниципального района»	11 0 00 00000		1140010
	Администрация Галичского муниципального района		901	643504
	Отдел образования администрации Галичского муниципального района		910	145062
	Отдел по делам культуры, молодежи и спорта администрации Галичского муниципального района Костромской области		911	351444
12.	Муниципальная программа «Профилактика терроризма, а также минимизация и (или) ликвидация последствий его проявления на территории Галичского муниципального района Костромской области»	12 0 00 00000		123295
	Отдел образования администрации Галичского муниципального района		910	93295
	Отдел по делам культуры, молодежи и спорта администрации Галичского муниципального района Костромской области		911	30000
13.	Муниципальная программа «Молодёжь Галичского муниципального района»	13 0 00 00000		3896918
	Отдел по делам культуры, молодежи и спорта администрации Галичского муниципального района Костромской области		911	3896918
14.	Муниципальная программа «Развитие культуры и туризма в Галичском муниципальном районе	14 0 00 00000		39566423
	Подпрограмма «Культура и искусство»			39566423
	Отдел по делам культуры, молодежи и спорта администрации Галичского муниципального района Костромской области		911	39566423
15.	Муниципальная программа «Ремонт и содержание дорог Галичского муниципального района»	15 0 00 00000		50841143
	Администрация Галичского муниципального района		901	50841143
	ИТОГО			302742184

Приложение 5 к решению Собрания депутатов муниципального района от 21 сентября 2023 года № 197

Приложение 9 к решению Собрания депутатов муниципального района от «22» декабря 2022 года №147

**Межбюджетные трансферты,
предоставляемые бюджетам сельских поселений на 2023 год**

Наименование	Сумма
Межбюджетные трансферты - ВСЕГО	16931019,95
в том числе:	
Дотации на выравнивание бюджетной обеспеченности поселений	3000000
Субсидии, передаваемые бюджетам сельских поселений в 2023 году на строительство (реконструкцию), капитальный ремонт, ремонт и содержание автомобильных дорог общего пользования местного значения, в том числе на формирование муниципальных дорожных фондов	5265219,95
Субвенции бюджетам сельских поселений на осуществление органами местного самоуправления сельских поселений государственных полномочий по составлению протоколов об административных правонарушениях	15800
Иные межбюджетные трансферты на исполнение расходных обязательств сельских поселений в 2023 году	8650000

Приложение 6 к решению Собрания депутатов муниципального района от 21 сентября 2023 года №197

Приложение 18 к решению

**Источники финансирования дефицита бюджета
муниципального района на 2023 год**

(руб.)

Код	Наименование	Сумма
01 00 00 00 00 0000 000	ИСТОЧНИКИ ВНУТРЕННЕГО ФИНАНСИРОВАНИЯ ДЕФИЦИТОВ БЮДЖЕТОВ	8782063
01 02 00 00 00 0000 000	Кредиты кредитных организаций в валюте Российской Федерации	1196000
01 02 00 00 00 0000 700	Привлечение кредитов от кредитных организаций в валюте Российской Федерации	4196000
01 02 00 00 05 0000 710	Привлечение муниципальными районами кредитов от кредитных организаций в валюте Российской Федерации	4196000
01 02 00 00 00 0000 800	Погашение кредитов, предоставленных кредитными организациями в валюте Российской Федерации	-3000000
01 02 00 00 05 0000 810	Погашение муниципальными районами кредитов от кредитных организаций в валюте Российской Федерации	-3000000
01 03 00 00 00 0000 000	Бюджетные кредиты из других бюджетов бюджетной системы Российской Федерации	-1196000
01 03 01 00 00 0000 000	Бюджетные кредиты из других бюджетов бюджетной системы Российской Федерации в валюте Российской Федерации	-1196000
01 03 01 00 00 0000 800	Погашение бюджетных кредитов, полученных из других бюджетов бюджетной системы Российской Федерации в валюте Российской Федерации	-1196000
01 03 01 00 05 0000 810	Погашение бюджетами муниципальных районов кредитов из других бюджетов бюджетной системы Российской Федерации в в валюте Российской Федерации	-1196000
01 03 01 00 05 2600 810	Погашение бюджетами муниципальных районов кредитов из других бюджетов бюджетной системы Российской Федерации в в валюте Российской Федерации (бюджетные кредиты, предоставленные муниципальным образованиям для частичного покрытия дефицита бюджета)	-1196000
01 05 00 00 00 0000 000	Изменение остатков средств на счетах по учету средств бюджетов	8782063
01 05 00 00 00 0000 500	Увеличение остатков средств бюджетов	-357067003
01 05 02 00 00 0000 500	Увеличение прочих остатков средств бюджетов	-357067003
01 05 02 01 00 0000 510	Увеличение прочих остатков денежных средств бюджетов	-357067003
01 05 02 01 05 0000 510	Увеличение прочих остатков денежных средств бюджетов муниципальных районов	-357066003
01 05 00 00 00 0000 600	Уменьшение остатков средств бюджетов	365849066
01 05 02 00 00 0000 600	Уменьшение прочих остатков средств бюджетов	365849066
01 05 02 01 00 0000 610	Уменьшение прочих остатков денежных средств бюджетов	365849066
01 05 02 01 05 0000 610	Уменьшение прочих остатков денежных средств бюджетов муниципальных районов	365849066

Приложение 7 к решению Собрания
депутатов муниципального района
от 21 сентября 2023 года № 197

Приложение 20 к решению Собрания
депутатов муниципального района
от 22 декабря 2022 года № 147

**Распределение иных межбюджетных трансфертов на исполнение
расходных обязательств сельских поселений в 2023 году**

руб.

Наименование поселения	Всего
Берёзовское сельское поселение	750000
Дмитриевское сельское поселение	5900000
Лопаревское сельское поселение	600000
Ореховское сельское поселение	1000000
Степановское сельское поселение	400000
Всего	8650000

**СОБРАНИЕ ДЕПУТАТОВ
ГАЛИЧСКОГО МУНИЦИПАЛЬНОГО РАЙОНА**

РЕШЕНИЕ

**Об информации об исполнении бюджета Галичского муниципального
района за I полугодие 2023 года**

Принято Собранием депутатов
Галичского муниципального района
« 21 » сентября 2023 года

Рассмотрев информацию администрации муниципального района об исполнении бюджета муниципального района за I полугодие 2023 года, Собрание депутатов муниципального района отмечает следующее.

В бюджет муниципального района за I полугодие 2023 года по всем источникам поступило доходов в сумме 172479113,38 рублей, или 56,2% от годовых назначений.

Объем налоговых и неналоговых доходов бюджета муниципального района составляет 23380679,34 рублей, что на 2201039,64 рублей больше, чем за I полугодие 2022 года.

Налоговые доходы поступили в бюджет муниципального района в сумме 18530656,34 рублей и составили 53,0% от плановой суммы на год.

По сравнению с соответствующим периодом 2022 года в I полугодии 2023 года поступления в бюджет муниципального района возросли по налогу на доходы физических лиц на 788611,28 рублей, по акцизам по подакцизным товарам (продукции) на 264445,97 рублей, по единому налогу, взимаемому в связи с применением упрощенной системы налогообложения на 504038,05 рублей.

Снижение поступлений наблюдается по единому налогу на вмененный доход для отдельных видов деятельности на 46992,24 рублей (в связи с отменой с 01.01.2021 года) по единому сельскохозяйственному налогу на 28382,50 рублей, по налогу, взимаемому в связи с применением патентной системы налогообложения — на 94235,31 рублей.

Наибольший удельный вес в налоговых доходах бюджета муниципального района приходится от налога на доходы физических лиц (48,2%), акцизов по подакцизным товарам (продукции) (29,5%), налога, взимаемого в связи применением упрощенной системы налогообложения (21,4%).

Поступления в бюджет муниципального района по неналоговым доходам составили 4850023,00 рублей, что на 807960,06 рублей больше поступлений соответствующего периода 2022 года. Увеличение поступлений произошло по доходам от использования имущества, находящегося в государственной и муниципальной собственности на 286065,20 рублей, по штрафам, санкциям, возмещению ущерба — на 856763,17 рублей. Вместе с тем, снизились поступления по платежам при пользовании природными ресурсами на 45268,70 рублей, по доходам от оказания платных услуг (работ) — на 49328,68 рублей, по доходам от продажи материальных и нематериальных активов на 240270,93 рублей.

Безвозмездные поступления от других бюджетов в бюджет муниципального района за отчетный период составили 149138884,32 рублей, или 65,2% от плановых назначений на год.

Кроме того, произведен возврат остатков целевых субсидий и субвенций прошлых лет в областной бюджет в сумме 40450,28 рублей.

Расходы бюджета муниципального района за I полугодие 2023 года исполнены в объеме 169187076,08 рублей, или 53,6% к утвержденному годовому бюджету с учетом внесенных изменений.

Расходы бюджета муниципального района по разделу функциональной классификации 04 «Национальная экономика» профинансированы на 54,4%, по разделу «Жилищно-коммунальное хозяйство» - на 74,7%, по разделу «Образование» - на 51,9%, по разделу «Культура, кинематография» - на 40,6%, по разделу «Межбюджетные трансферты общего характера» - 92,8% от годового плана.

Объем поступлений в бюджет Галичского муниципального района доходов, формирующих дорожный фонд муниципального района, за I полугодие 2023 года составил 50841143 рубля. Кассовое исполнение расходов по подразделу 0409 «Дорожное хозяйство (дорожные фонды)» составило 28985808,54 рублей или 57,0% от годовых ассигнований.

На реализацию муниципальных программ Галичского муниципального района расходы составили 142632570,05 рублей или 52,0% от уточненных годовых плановых назначений.

Бюджет Галичского муниципального района в I полугодии 2023 года исполнен с профицитом в сумме 3292037,30 рублей.

Учитывая вышеизложенное, Собрание депутатов Галичского муниципального района РЕШИЛО:

1. Принять к сведению информацию администрации муниципального района за I полугодие 2023 года по доходам в сумме 172479113,38 рублей, по расходам – 169187076,08 рублей, в том числе расходы на денежное содержание муниципальных служащих и работников бюджетных учреждений муниципального района в сумме 77886671,38 рублей с численностью работающих 550 штатных единиц, профицитом бюджета 3292037,30 рублей.

2. Администрации муниципального района продолжить работу по мобилизации налоговых и неналоговых доходов в бюджет муниципального района.

3. Настоящее решение направить главе муниципального района для подписания и опубликования (обнародования).

4. Настоящее решение вступает в силу со дня его подписания.

Глава Галичского
муниципального района
Костромской области

_____ А. Н. Потехин

Председатель Собрания депутатов
Галичского муниципального района
Костромской области

_____ С. В. Мельникова

« 21 » сентября 2023 года
№ 198

СОБРАНИЕ ДЕПУТАТОВ ГАЛИЧСКОГО МУНИЦИПАЛЬНОГО РАЙОНА

РЕШЕНИЕ

О принятии муниципального правового акта о внесении изменений в Устав муниципального образования Галичский муниципальный район Костромской области

Принято Собранием депутатов
Галичского муниципального района
« 21 » сентября 2023 года

В соответствии со статьями 35, 44 Федерального закона от 6 октября 2003 года № 131-ФЗ «Об общих принципах организации местного самоуправления в Российской Федерации», Собрание депутатов Галичского муниципального района Костромской области РЕШИЛО:

1. Принять муниципальный правовой акт о внесении изменений в Устав муниципального образования Галичский муниципальный район Костромской области.

2. Направить главе Галичского муниципального района Костромской области для подписания и предоставления в Управление Министерства юстиции Российской Федерации по Костромской области муниципального правового акта о внесении изменений в Устав муниципального образования Галичский муниципальный район Костромской области на государственную регистрацию в порядке, установленном Федеральным законом от 21 июля 2005 года №97-ФЗ «О государственной регистрации уставов муниципальных образований».

3. Рекомендовать главе Галичского муниципального района Костромской области опубликовать (обнародовать) зарегистрированный муниципальный правовой акт о внесении изменений в Устав муниципального образования Галичский муниципальный район Костромской области

в течение семи дней со дня поступления муниципального правового акта о внесении изменений в Устав муниципального образования Галичский муниципальный район Костромской области из Управления Министерства юстиции Российской Федерации по Костромской области

4. Настоящее решение вступает в силу со дня его подписания.

Глава Галичского муниципального района Костромской области

Председатель Собрания депутатов

Галичского муниципального района Костромской области

_____ А.Н. Потехин

_____ С. В. Мельникова

«21» сентября 2023 года
№ 199

Принят
решением Собрания депутатов
Галичского муниципального района
Костромской области
от «21» сентября 2023 года № 199

МУНИЦИПАЛЬНЫЙ ПРАВОВОЙ АКТ О ВНЕСЕНИИ ИЗМЕНЕНИЙ В УСТАВ МУНИЦИПАЛЬНОГО ОБРАЗОВАНИЯ ГАЛИЧСКИЙ МУНИЦИПАЛЬНЫЙ РАЙОН КОСТРОМСКОЙ ОБЛАСТИ

Статья 1

Внести в Устав муниципального образования Галичский муниципальный район Костромской области, принятый решением Собрания депутатов Галичского муниципального района Костромской области от «25» апреля 2019 года № 218 (в редакции решения Собрания депутатов Галичского муниципального района Костромской области №248 от 21 ноября 2019 года, №6 от 8 октября 2020 года, №19 от 19 ноября 2020 года, №29 от 28 декабря 2020 года, №38 от 25 февраля 2021 года, №56 от 8 июля 2021, №78 от 26.10.2021 года, от 06.12.2021 №87, от 21.04.2022 №118, от 20.03.2023 №168, от 25.05.2023 №185) следующие изменения:

1) пункт 11 части 1 статьи 30 изложить в следующей редакции:

«11) отсутствия депутата без уважительных причин на всех заседаниях представительного органа муниципального образования в течение шести месяцев подряд;

2) часть 1 статьи 30 дополнить пунктом 12 следующего содержания:

«12) в иных случаях, установленных Федеральным законом «Об общих принципах организации местного самоуправления в Российской Федерации» и иными федеральными законами.»

Статья 2

Настоящий муниципальный правовой акт вступает в силу после его официального опубликования.

Глава Галичского
муниципального района
Костромской области

А.Н. Потехин

СОБРАНИЕ ДЕПУТАТОВ ГАЛИЧСКОГО МУНИЦИПАЛЬНОГО РАЙОНА

РЕШЕНИЕ

О принятии проекта муниципального правового акта о внесении изменений в Устав муниципального образования Галичский муниципальный район Костромской области

Принято Собранием депутатов
Галичского муниципального района
«21» сентября 2023 года

В соответствии со статьями 35, 44 Федерального закона от 6 октября 2003 года № 131-ФЗ «Об общих принципах организации местного самоуправления в Российской Федерации», Собрание депутатов Галичского муниципального района Костромской области РЕШИЛО:

1. Принять проект муниципального правового акта о внесении изменений в Устав муниципального образования Галичский муниципальный район Костромской области.

2. Опубликовать (обнародовать) проект муниципального правового акта о внесении изменений в Устав муниципального образования Галичский муниципальный район Костромской области в информационном бюллетене Галичского муниципального района «Районный вестник».

3. Назначить публичные слушания по обсуждению проекта муниципального правового акта о внесении изменений в Устав муниципального образования Галичский муниципальный район Костромской области на «6» октября 2023 года, в 10.00 часов по адресу: г. Галич, пл. Революции, д. 23 «а».

4. Поручить председателю Собрания депутатов Галичского муниципального района Мельниковой С.В. организовать публичные слушания по обсуждению проекта муниципального правового акта о внесении изменений в Устав муниципального образования Галичский муниципальный район Костромской области.

5. Замечания и предложения к проекту муниципального правового акта о внесении изменений в Устав муниципального образования Галичский муниципальный район Костромской области направлять в Собрание депутатов Галичского муниципального района (157201, Костромская область, г. Галич, пл. Революции, 23«а») в течение 14 дней со дня опубликования проекта решения.

6. Настоящее решение вступает в силу со дня официального опубликования в информационном бюллетене Галичского муниципального района «Районный вестник».

Глава Галичского муниципального района Костромской области

Председатель Собрании депутатов

Галичского муниципального района Костромской области

_____ А.Н. Потехин

_____ С. В. Мельникова

« 21 » сентября 2023 года
№ 200

ПРОЕКТ
Принят
решением Собрании депутатов
Галичского муниципального района
Костромской области
от « ____ » сентября 2023 года № ____

МУНИЦИПАЛЬНЫЙ ПРАВОВОЙ АКТ О ВНЕСЕНИИ ИЗМЕНЕНИЙ В УСТАВ МУНИЦИПАЛЬНОГО ОБРАЗОВАНИЯ ГАЛИЧСКИЙ МУНИЦИПАЛЬНЫЙ РАЙОН КОСТРОМСКОЙ ОБЛАСТИ

Статья 1

Внести в Устав муниципального образования Галичский муниципальный район Костромской области, принятый решением Собрании депутатов Галичского муниципального района Костромской области от « 25 » апреля 2019 года № 218 (в редакции решения Собрании депутатов Галичского муниципального района Костромской области №248 от 21 ноября 2019 года, №6 от 8 октября 2020 года, №19 от 19 ноября 2020 года, №29 от 28 декабря 2020 года, №38 от 25 февраля 2021 года, №56 от 8 июля 2021, №78 от 26.10.2021 года, от 06.12.2021 №87, от 21.04.2022 №118, от 20.03.2023 №168, от 25.05.2023 №185) следующие изменения:

1) часть 1 статьи 7 дополнить пунктом 41 следующего содержания:

«41) осуществление выявления объектов накопленного вреда окружающей среде и организация ликвидации такого вреда применительно к территориям, расположенным в границах земельных участков, находящихся в собственности муниципального района»

2) пункт 3 части 1 статьи 37 изложить в следующей редакции:

«3) выдача разрешений на авиационные работы, парашютные прыжки, демонстрационные полеты воздушных судов, полеты беспилотных воздушных судов (за исключением полетов беспилотных воздушных судов с максимальной взлетной массой менее 0,25 кг), подъемы привязных аэростатов над населенными пунктами, а также посадка (взлет) на расположенные в границах населенных пунктов площадки, сведения о которых не опубликованы в документах аэронавигационной информации.»

3) часть 1 статьи 37 дополнить пунктом 4 следующего содержания:

«4) осуществление иных полномочий, определенных федеральными законами и законами Костромской области, настоящим Уставом»

Статья 2

Настоящий муниципальный правовой акт вступает в силу после его официального опубликования.

Глава Галичского муниципального района
Костромской области

А.Н. Потехин

СОБРАНИЕ ДЕПУТАТОВ ГАЛИЧСКОГО МУНИЦИПАЛЬНОГО РАЙОНА

РЕШЕНИЕ

О внесении изменений в Решение Собрании депутатов Галичского муниципального района от 16 сентября 2021 года №67

Принято Собранием депутатов
Галичского муниципального района
« 21 » сентября 2023 года

В соответствии со статьей 35 Федерального закона от 06.10.2003 г. №131-ФЗ «Об общих принципах организации местного самоуправления в Российской Федерации», Федеральным законом от 31.07.2020 N 248-ФЗ "О государственном контроле (надзоре) и муниципальном контроле в Российской Федерации", руководствуясь Уставом муниципального образования Галичский муниципальный район Собрание депутатов Галичского муниципального района

Решило:

1. Внести в решение Собрания депутатов Галичского муниципального района Костромской области от 16 сентября 2021 года №67 «Об утверждении Положения о муниципальном контроле на автомобильном транспорте и в дорожном хозяйстве на территории Галичского муниципального района Костромской области» (в редакции Решений Собрания депутатов Галичского муниципального района Костромской области от 24 марта 2022 года №112, от 9 июня 2022 года №126, от 29 августа 2022 года №134, от 20 апреля 2023 года №178) следующее изменения:

1) Из пункта 7 Положения исключить слова «- остановочный пункт, в том числе расположенный на территории автостанции; - транспортное средство; - деятельность по перевозке пассажиров и иных лиц автобусами по муниципальным маршрутам; - деятельность по оказанию услуг автостанцией».

2) Приложение 7 Положения о муниципальном контроле на автомобильном транспорте, городском наземном электрическом транспорте и в дорожном хозяйстве на территории Галичского муниципального района Костромской области изложить в новой редакции согласно приложению к настоящему решению.

2. Настоящее решение направить главе муниципального района для подписания и обнародования.

3. Настоящее решение вступает в силу со дня официального опубликования (обнародования).

Глава Галичского
муниципального района
Костромской области

Председатель Собрания депутатов
Галичского муниципального района
Костромской области

_____ А.Н. Потехин

_____ С. В. Мельникова

« 21 » сентября 2023 года
№ 201

Приложение
к решению Собрания депутатов
Галичского муниципального района
Костромской области
от 21 сентября 2023 года №201

Приложение 7
к Положению о муниципальном контроле
на автомобильном транспорте, городском
наземном электрическом транспорте и в
дорожном хозяйстве на территории
Галичского муниципального района
Костромской области

ПЕРЕЧЕНЬ

индикаторов риска нарушения обязательных требований при осуществлении муниципального контроля на автомобильном транспорте, городском наземном электрическом транспорте и в дорожном хозяйстве на территории Галичского муниципального района Костромской области

1. При осуществлении муниципального контроля на автомобильном транспорте, городском наземном электрическом транспорте и в дорожном хозяйстве на территории Галичского муниципального района Костромской области устанавливаются следующие индикаторы риска нарушения обязательных требований:

1.1. Увеличение за календарный год более чем на 10% количества людей, погибших и (или) травмированных в результате дорожно-транспортных происшествий на автомобильной дороге, являющейся объектом контроля, совершенных по причине сопутствующих дорожных условий, по сравнению с предыдущим календарным годом на основании открытых данных УГИБДД УМВД России по Костромской области (территориальных подразделений).

СОБРАНИЕ ДЕПУТАТОВ ГАЛИЧСКОГО МУНИЦИПАЛЬНОГО РАЙОНА

РЕШЕНИЕ

О внесении изменений в Решение Собрания депутатов Галичского муниципального района от 16 сентября 2021 года №66

Принято Собранием депутатов
Галичского муниципального района
« 21 » сентября 2023 года

В соответствии со статьей 35 Федерального закона от 06.10.2003 г. №131-ФЗ «Об общих принципах организации местного самоуправления в Российской Федерации», Федеральным законом от 31.07.2020 N 248-ФЗ "О государственном контроле (надзоре) и муниципальном контроле в Российской Федерации", руководствуясь Уставом муниципального образования Галичский муниципальный район Собрание депутатов Галичского муниципального района

Решило:

1. Внести в решение Собрания депутатов Галичского муниципального района Костромской области от 16 сентября 2021 года №66 «Об утверждении Положения о муниципальном контроле за исполнением единой теплоснабжающей организацией обязательств по строительству, реконструкции и (или) модернизации объектов теплоснабжения на территории Галичского муниципального района Костромской области» (в редакции Решения Собрания депутатов Галичского муниципального района Костромской области от 24 марта 2022 года №111, от 29 августа 2022 года №133, от 20 апреля 2023 года №177) следующее изменение:

- Приложение 6 Положения о муниципальном контроле за исполнением единой теплоснабжающей организацией обязательств по строительству, реконструкции и (или) модернизации объектов теплоснабжения на территории Галичского муниципального района Костромской области изложить в новой редакции согласно приложению к настоящему решению.

2. Настоящее решение направить главе муниципального района для подписания и обнародования.

3. Настоящее решение вступает в силу со дня официального опубликования (обнародования).

Глава Галичского
муниципального района
Костромской области

Председатель Собрании депутатов
Галичского муниципального района
Костромской области

_____ А.Н. Потехин

_____ С. В. Мельникова

« 21 » сентября 2023 года
№ 202

Приложение
к решению Собрании депутатов
Галичского муниципального района
Костромской области
от « 21 » сентября 2023 года №202

Приложение 6
к Положению о муниципальном контроле за
исполнением единой теплоснабжающей
организацией обязательств по строительству,
реконструкции и (или) модернизации объектов
теплоснабжения на территории Галичского
муниципального района Костромской области

ПЕРЕЧЕНЬ

индикаторов риска нарушения обязательных требований при осуществлении муниципального контроля за исполнением единой теплоснабжающей организацией обязательств по строительству, реконструкции и (или) модернизации объектов теплоснабжения на территории Галичского муниципального района Костромской области

№ п/п	Наименование индикатора	Нормальное состояние для выбранного параметра (критерии оценки), единица измерения (при наличии)	Показатель индикатора риска
1	Количество дефектов на объектах единой теплоснабжающей организации (здания, помещения, сооружения, линейные объекты, территории, оборудование, устройства, предметы, материалы, транспортные средства и другие объекты), выявленных муниципальной комиссией по оценке готовности теплоснабжающих и теплосетевых организаций к отопительному периоду очередного года в ходе проведения такой оценки	1 шт.	> 1 шт.

СОБРАНИЕ ДЕПУТАТОВ ГАЛИЧСКОГО МУНИЦИПАЛЬНОГО РАЙОНА

РЕШЕНИЕ

О внесении изменений в Решение Собрании депутатов Галичского муниципального района от 16 сентября 2021 года № 68

Принято Собранием депутатов
Галичского муниципального района
« 21 » сентября 2023 года

В соответствии с частью 9, пунктом 3 части 10 статьи 23 Федерального закона от 31 июля 2020 года № 248-ФЗ «О государственном контроле (надзоре) и муниципальном контроле в Российской Федерации», руководствуясь Уставом муниципального образования Галичский муниципальный район Костромской области Собрании депутатов Галичского муниципального района

Решило:

1. Внести в решение Собрании депутатов Галичского муниципального района Костромской области от 16 сентября 2021 года №68 «Об утверждении Положения о муниципальном земельном контроле в границах Галичского муниципального района Костромской области» (в редакции решения от 22.11.2021 №85, от 29.08.2022 №135) следующее изменение:

1) Приложение №3 Положения о муниципальном земельном контроле в границах Галичского муниципального района Костромской области изложить в новой редакции согласно приложению к настоящему решению.

2. Настоящее решение направить главе муниципального района для подписания и обнародования.

3. Настоящее решение вступает в силу со дня официального опубликования (обнародования).

Глава Галичского
муниципального района
Костромской области

Председатель Собрании депутатов
Галичского муниципального района
Костромской области

_____ А.Н. Потехин

_____ С. В. Мельникова

« 21 » сентября 2023 года
№ 203

Приложение
к решению Собрании депутатов
Галичского муниципального района

ПЕРЕЧЕНЬ ИНДИКАТОРОВ РИСКА НАРУШЕНИЯ ОБЯЗАТЕЛЬНЫХ ТРЕБОВАНИЙ, ИСПОЛЬЗУЕМЫХ ДЛЯ ОПРЕДЕЛЕНИЯ НЕОБХОДИМОСТИ ПРОВЕДЕНИЯ ВНЕПЛАНОВЫХ КОНТРОЛЬНО (НАДЗОРНЫХ) МЕРОПРИЯТИЙ ПРИ ОСУЩЕСТВЛЕНИИ МУНИЦИПАЛЬНОГО ЗЕМЕЛЬНОГО КОНТРОЛЯ НА ТЕРРИТОРИИ ГАЛИЧСКОГО МУНИЦИПАЛЬНОГО РАЙОНА КОСТРОМСКОЙ ОБЛАСТИ

1. Отклонение местоположения характерной точки границы земельного участка относительно местоположения границы земельного участка, сведения о котором содержатся в ЕГРН, на величину, превышающую значения точности (средней квадратической погрешности) определения координат характерных точек границ земельных участков, установленное приказом Федеральной службы государственной регистрации, кадастра и картографии от 23 октября 2020 г. N П/0393 "Об утверждении требований к точности и методам определения координат характерных точек границ земельного участка, требований к точности и методам определения координат характерных точек контура здания, сооружения или объекта незавершенного строительства на земельном участке, а также требований к определению площади здания, сооружения, помещения, машино-места".

2. Отсутствие в ЕГРН сведений о правах на используемый юридическим лицом, индивидуальным предпринимателем, гражданином земельный участок.

3. Отсутствие объектов капитального строительства, ведения строительных работ, связанных с возведением объектов капитального строительства на земельном участке, предназначенном для жилищного или иного строительства.

4. Поступление информации о невозможности использования в соответствии с видом разрешенного использования земель и (или) земельного участка, находящихся в государственной или муниципальной собственности и использовавшихся без предоставления земельных участков и установления сервитута, публичного сервитута, при наличии сведений о завершении на таких землях и (или) земельном участке в течение шести предшествующих месяцев:

- проведения инженерных изысканий;
- капитального или текущего ремонта линейного объекта;
- строительства временных или вспомогательных сооружений (включая ограждения, бытовки, навесы), складирования строительных и иных материалов, техники для обеспечения строительства, реконструкции линейных объектов федерального, регионального или местного значения;
- осуществления геологического изучения недр.

Издатель: Администрация Галичского муниципального района Набор, верстка и печать выполнены в администрации Галичского муниципального района	АДРЕС: 157201 Костромская область, г. Галич, пл. Революции, 23 «а» ТЕЛЕФОНЫ: Собрание депутатов – 2-26-06 Управляющий делами – 2-21-04 Приемная – 2-21-34	ТИРАЖ: 50 экз. ОБЪЕМ: 89 листов А4 Номер подписан 22 сентября 2023 года
		Ответственный за выпуск: Е.Б. Гришина